時事新報

中華民國三年正月十日(即舊歷十二月十五)星期六第二千一百八十號共四張售洋二分六厘

館設上海英租界望平街一百六十二號門牌　電報簡碼六六九〇　電話報碼一七八六

[illegible]解釋精詳引証明確

如辦理交涉者研究國際法學者亦為參考所不可少茲已付印定期一月十日出版精裝布面一厚册定價洋二元六角預約半價洋一元三角不折不扣郵費外加二角預約以出版日截止倘其從速訂購 總代理處上海四馬路惠福里藝光社 本埠外埠各大書坊均有分售

號門牌俾屆時懸會場同表悼惜為盼此佈

發起人王少文

贊成人 泗水蔣報料館 湯蟄先 李雙輝 沈鈞業 暨諸同志 華僑聯合會 泉[illegible]會 張烈 何震生 林景商 黃荃 徐果人 郭兆鯤 蔣逸坡 李實甫 曾少坡 蔣報和 吳世榮 陳陶怡 培 邵南棠 楊夢初 曹讓之 王仁棠 施鶴其 白蘋州 陳匪石 汪千仞 謝碧田 陳渭芳 楊漢翔 徐瑞霖 鄧克辛 楊俊明 廖嗣蘭 方酒三 朱資生 朱春雷 蘇松

杭州歡迎行楷精閱閨秀秘密日記者鑒

上海時事新報館新出閨秀秘密日記一種出版後大受各界歡迎今本號特與該館訂約杭州由本號經理批發零售一例照上海價目發行不加運費請購者從速是幸 太平坊德記書局啓

法界外交界考試文官者注意　農學農會注意

國際重要條約 上編東亞世界之部 下編世界有重大關係 上編多與我國有重大關係下編與世界有重要關係如赤十字及兩次平和會議各條約共和國民不可不知陸海軍人及政治家尤為必要 **定價**上編三角半下編六角

國際法要論 日本法學博士遠藤源六著中國歷史者甚多尤可借鑑譯筆明達猶其餘事 **預約**三元半 預約年底截止正月出書 **定價**紙面四元布面洋裝五元

法學通論一覽表 蒐羅詳盡解釋精當定價一角五分

農藝化學 農學士徐國楨譯全書分植物營養空氣土壤肥料細菌等五編並附米茶等極有趣味論說八九篇讀之可施實用有志農事試驗者允宜人手一編定價一元二角 總發行所上海國華書局北京浣花書局 分售處各埠各大書坊 鎮江啓潤書社上海本社經理處

商務印書館股東特別會

本公司前在商部註冊聲明本公司股東無論本國人外國人均須遵守本國法律現擬改訂章程不收外股為完全本國人集資營業之公司已將外國人股份全數購回茲特定於陽歷一月三十一號(即陰歷正月初六日)下午三時在上海愛而近路紗業公所開股東特別會報告一切并商議改訂章程處置股份等事屆時務祈齊集為幸再股東如因事不能蒞會得以署名蓋印之委任書委任他股東為代表 商務印書館有限公司董事會啓

上海中華書局出版 新編春季始業小學教科書 五折出售

新編中華初等修身	八册	每册折售三分
新編中華初等國文	八册	每册折售五分
新編中華初等算術	八册	每册折售五分
新編中華高等修身	六册	每册折售三分
新編中華高等國文	六册	每册折售五分
新編中華高等算術	六册	每册折售四分
新編中華高等歷史	六册	每册折售四分
新編中華高等地理	六册	每册折售四分
新編中華高等理科	六册	每册折售四分

各書均有教授書

特色

(一)新章每年授課約四十星期初國文每年百二十課高國文八十課其他各科一律四十課已呈教育部批准足供初等四年高等三年之用

(二)教材宗旨與舊本不同者有五(甲)採道德及實利主義(乙)採用經傳之切於日用者(丙)民國法制禮制皆依新制度(丁)中外地名及地理上之變遷皆依最近者(戊)注重國家觀念詳述國恥及租借割讓地

(三)教科書之優點無不完備(甲)程度適合無過淺過深之弊(乙)字體大小概依兒童年齡不至因字小傷目(丙)圖畫精美並多插彩色圖(丁)教授書詳備

(四)定價低廉復照五折出售以課數比例為全國第一廉價

(五)各書較前此教育部審定本局各本尤為精審已呈教育部審定

上海中華書局 中華小說界 第一號出版

茶餘酒後消閒排悶之第一好伴侶

發行所上海拋球場及各省分局

⊙說明特點

本雜誌所載言情偵探滑稽社會記事寓言科學歷史等小說每册不下十餘種逐期接登不令間斷圖畫如清宮風景奉天清宮器物以及中外名勝無不搜羅富有餘如新劇傳奇文苑談叢等各體具備均極其妙封面五彩時妝仕女精美奪目

本號要目

△言情小說 電話情鐵　△偵探小說 八一三　△滑稽小說 紙牌水證　△社會小說 海涯談命錄

△復仇小說 白羽冠　△諷刺小說 噩夢　△新劇 拿破崙　△文苑 哀遼東

定價表

每册定價	二角
預定全年十二册	大洋二元
郵費每册	二分

小說月報 第四卷第八號出版

本期月報出版適值新歷新年用特增加內容精選材料卷端鋼板插畫亦大加改良計多四面而較尋常之四面精彩且詳細說明全卷篇頁共一百念八面短篇小說有六篇之多其餘雜著短文皆力求精美豐富而價格仍舊不加分文因敝報年來消數推廣凡此不惜工本所以答愛讀君惠顧之盛意也九號長篇雜著均好印行出版換新稿一律印 商務印書館小說月報社謹啟

考試攜帶袖珍本之國際條約全書出版

謹按大總統命令自共和肇造以來各國前訂約章及一切成例迭經宣布繼續履行乃查近辦外交案件外省每時形扞格為彼此之爭持甚至不諳條章强違成約往往事本尋常而橫生枝節嗣後凡屬外交案件主權所關固當按約辦理等云又縣知事任用試驗條例第六條第一試科目(一)現行法令之解釋(二)國際條約之大要考國際條約締結者十七國加以各國所訂公共條約條文事項均極繁多不有專書頗難稽考本局特將前清歷年與各國所訂條約及民國所訂條約全文分門別類輯成一書以國為經以事為緯約載全文事列詳表眉目清醒極便檢查凡應文法官之考試者不啻臨時之金丹即行政人員辦理交涉者亦當視為枕中之秘鑰現在知事考試及法官考試為時皆迫用特星夜趕成并為便利攜帶計印成袖珍精本誠考試之鴻寶也幸勿交臂失之

全書六册價洋一元五角

總售處上海甯波路一百九十五號共和編譯局啓

分售處上海拋球場棋盤街鴻文書局廣益書局 北京直隸書局 各省大書坊

國際條約全書

●中俄條約 ●中英條約 ●中法條約 ●中德條約 ●中美條約 ●中日條約 ●中瑞條約 ●中丹條約 ●中荷條約

●中日新條約 ●中比條約 ●中義條約 ●中奧條約 ●中巴條約 ●中葡條約 ●中墨條約 ●各國通商公共條約

第十卷第四號東方雜誌出版

要目

消極道德論　論畫一主義之教育　日耳曼統一主義與斯拉夫

統一主義說　茶論　美國之對華貿易　印度中國之改用金幣

談遊巴拿馬運河記　巴爾幹問題之經過　英國地理與歷史

之關係　式利氏之中國幣製改革談　台莪爾氏之人生觀

羣衆心理之特徵　克拉爾氏識字習算之馬　日本新千里眼出

現飛行界之新發明　東洋鐳錠協會幹事論搜探鐳錠書製

紙原料問題　劇紫光波之淨水作用　空中鐵道　宋元戲曲史

商務印書館發行

請看！請看！！ 續登清宮二年記

商務印書館發行

聲明浙路息單遺失

啓者謙恆於前清光緒三十三年十二月內全浙鐵路公司購另股十股當蒙給執湖字第七千一百四十九號股票息單摺各一紙現因息單遺失已向公司聲明另行補執前單作廢紙特此聲明請各界注意 華謙恆具

浙江公立法政專門學校開補習班廣告

本校法律別科第三班政治經濟別科第一班均於二年暑假修業期滿畢業各生姓名履歷及學業成績造册呈請民政長咨部察核在案旋奉部覆除原在本校肄業各生應准畢業外所有由高等巡警學校編入者由各省法政巡警各校轉入者及本校講習科畢業插入者均應補習半年方可畢業其畢業嗣經本校一再聲復呈由民政長據情轉咨請予倖復去後昨奉部覆仍應補習所有應行補習各生務各赶即來校報到其編入及轉學各生並須攜帶原校畢業或修業證書查照前咨辦理已由民政長令飭照辦到校本校現已預備開班補習所有應行補習各生姓名另行呈繳本校以便再行呈請查核除將各生姓名另行牌示外特再通告開課在即切勿遲延此佈

津浦鐵路管理局改訂行李運價廣告

本管理局現因與他路聯運起見定於民國三年一月一日起凡行李運價無論特別通車及快慢客車每英里一律收費一分除呈交通部並公布各站外恐未周知特此廣告

中華民國三年正月十日(即癸丑年十二月十五日)(星期六)第二千一百八十號

(中國郵政總局特准掛號立劵之報紙)

(明治四十二年三月念八第三種郵便物認可)

中華民國三年正月十日（即癸丑年十二月十五日）（星期六）（第二千一百八十號）

上海中華書局
贈送樣書

贈送樣書簡章

（一）教育會索書請將會長姓名開示並於函中加蓋本會圖記
（二）學校索書請將校長姓名並校名地點以及學生額數一併開示並於函中加蓋本校圖記
（三）贈送樣書以新編中華小學教科書為限
（四）索書一種或數種均可惟一種祇送一份
（五）每冊應惠郵票二分空函不覆郵票不足恕不全寄
（六）贈送期自登報日起至三年三月底止
（七）贈書處以上海拋球場總發行所為限
（八）名書內容詳載本日報端

上海中華書局謹啟

精印加快　新式名片

每屆新年需用名片甚多本館在棋盤街總發行所多備印機精選字模添用技手加緊趕印以副　惠顧諸君之盛意

大中小號　金邊紅面　各色俱全
午前交到　當日取件
定價每百張自一元四角起至三角止

洋文楷書均可承印惟楷書須製鋅版名戳永遠可用每件取價八角照相銅版每件取價一元均限三日取件合併聲明

賀年　新式明信片

（花樣新鮮五彩精印）

袁大總統
中華萬歲
共和
恭喜恭喜
民國三年月曆
虎年新畫
恭賀新年
賀新年

商務印書館發行

春秋始業男女生徒用書表
商務印書館出版
教育部審定　各行省採用

高等小學

秋季始業

男女分用
- 男子專用
  - 共和國教科書 新修身　每冊六分 對折三分　教育部審定
  - 共和國教科書 新國文　每冊一角 對折五分　教育部審定
- 女子專用
  - 女子新國文　每冊一角　教育部審定

男女通用
- 共和國教科書 新算術　每冊六分 對折三分　教育部審定
- 共和國教科書 新歷史　每冊六分 對折三分　教育部審定
- 共和國教科書 新地理　每冊六分 對折三分　教育部審定
- 共和國教科書 新理科　每冊六分 對折三分　教育部審定

春季始業

男女分用
- 男子專用
  - 共和國教科書 新修身　每冊六分 對折三分　教育部審定
  - 最新修身教科書　每冊二角　教育部審定
  - 共和國教科書 新國文　每冊一角 對折五分　教育部審定
  - 簡明國文教科書　前四冊各一角半 後二冊各二角　在審查中
- 女子專用
  - 女子國文教科書　前二冊各二角 後二冊各二角半　在審查中

男女通用
- 共和國教科書 新算術　每冊六分 對折三分　教育部審定
- 共和國教科書 新歷史　每冊六分 對折三分　教育部審定
- 共和國教科書 新地理　每冊六分 對折三分　教育部審定
- 共和國教科書 新理科　每冊六分 對折三分　教育部審定

春秋季通用

男女分用
- 男子專用
  - 共和國教科書 新農業　每冊一角 對折五分　教育部審定
  - 共和國教科書 新商業　每冊一角四分 對折七分
  - 共和國教科書 新唱歌　每冊二角 對折一角
- 女子專用
  - 女子修身教科書　每冊一角二分　在審查中
  - 家計簿記教科書　五角
  - 女子新唱歌　初集 二集 三集　大本各三角 小本各二角

男女通用
- 共和國教科書 新算術（珠算）　每冊一角二分 對折六分　教育部審定
- 共和國教科書 新圖畫（毛筆）　一二 三四 五六冊 折實各五分 八分 角六　教育部審定
- 共和國教科書 新圖畫（鉛筆）　每冊八分 對折四分　教育部審定
- 共和國教科書 新體操　每冊一元八角 對折九角　在審查中

知事懲戒條例（續）

要件

八、貽誤河防要工致出險傷害人民生命財產者。
九、遺失印信又棄職潛逃者。
十、故諱命案盜案者。
十一、縱容盜匪擾害地方者。
十二、縱容僕役詐贓有據者。
十三、境內有祕密會黨不即破獲致釀重案者。
十四、假託會黨名義以營私舞弊者。
十五、辦理有關係於外交事件貽誤事機致釀他項交涉者。
十六、田賦照額征數短收三成以上或四成以上者。
十七、征收賦稅於定章外巧立名目私取或浮收者。
十八、報解稅款有虛報價格希圖取利者。
十九、年老殘疾者。
二十、非因疾病而不處理公務者。
二十一、才具竭蹶不能稱職者。
二十二、舉措失當人地不宜者。
二十三、以營利目的於轄境內經營私業者。
二十四、未經請假擅離職守者。
二十五、漏洩祕密機要者。
二十六、廢弛煙禁者。

第七條　知事受褫職免官處分者得先行撤任。

第八條　知事有左列事實之一者受第二種懲戒處分。
一、僕役詐贓有據查明係失察者。
二、受人請託處理公務意為出入者。
三、征收賦稅照額征數短收二成以上或一成以上者。
四、監犯越獄至二名以上者。
五、因公擅自挪用稅款者。
六、僚佐屬吏犯重大過失知情而不舉發者。
七、境內命盜案件逾限而不破獲者。

第九條　知事有左列事實之一者受第三種懲戒處分。
一、不服從長官依法命令者。
二、失察僚佐過犯而不糾舉者。
三、受轄境內人民餽贈土儀者。
四、征收租稅報解逾限者。
五、呈報命盜案件手續不完備者。
六、行政事務辦理錯誤或延緩者。
七、行政事務呈報不實有意規避處分或希圖邀獎者。
八、應公布事件而不公布者。
九、典守文卷器物誤為遺失者。
十、監督不嚴致僚佐屬吏受人請託者。
十一、前任交代不清任其遠颺不即呈報者。
十二、應囑託公事之關宴者。
十三、民刑事訴訟案件無特別理由逾限而不判結者。
十四、監押人犯未給醫藥者。

第十條　本條例規定所未列舉而事實相等者得受同等之處分。

第十一條　本條例規定其有關涉司法事項者於未設初級審檢廳地方之知事適用之。

第十二條　第九條規定之懲戒處分每項記一次但就事實之輕重得併記二次。

第十三條　受褫職處分者非滿二年後不得應知事試驗其并受刑律褫奪公權處分者非復權後不得應知事試驗。

第十四條　受免官處分除有不堪任用之事實外非滿二年不得任用但有特別事實時得於滿四個月後任用之。

第十五條　受降等處分者非經過一年不得復等如期內得有進等獎勵者准其開復原等。

第十六條　受減俸處分者期間為一月以上一年以下數目為月俸十分之一以上三分之一以下。

第十七條　本條例規定之第三種處分均得以功抵銷。

第十八條　依本條例應受懲戒之知事由各該長官交文官懲戒委員會議決行之。

第十九條　應受褫職或免官又降等處分者由該管地方長官電呈內務總長經由國務總理呈請大總統行之。

第二十條　應受減俸記大過記過處分者由該管地方長官專行之仍報內務總長。

第二十一條　本條例規定懲戒事項關於他部主管者應由該管地方長官呈請各該主管部總長行之仍呈報內務部備案。

第二十二條　本條例自公布日施行。

小說

家庭小說　**珠圓玉潤**（三十一）　（劍影）

原來這位美玉姑娘聽他母親常常誇讚他娘家已是聽慣的了不足為異所以只是淡淡的問一句道是什麼夫人道凝了頭這是一封信難道你連信也不識嗎美玉道是那裏來的信見夫人揚揚得意道你瞧了就明白了又把自己手中的信直送到他女兒面前美玉瞧了一瞧說這是什麼意思夫人道你還不知道嗎這是大名鼎鼎的雷興子爵來尋訪你母親來呢美玉道他不是說便道來見訪嗎夫人道他自然總是這樣說要不然一向不通音問的親戚今天特地到此未免覺得太突有這一門子親戚你母親以復在交際場中可也說得嘴響便是你將來的終身大事也有關係到底是個子爵家的外甥女呢美玉姑娘聽了也沒有什麼話可以回答他只向他母親瞧了幾瞧並不言語夫人見女兒並不十分高興大為失望夫人又道玉兒你可記得三個月前這新聞紙上不是載着雷興的不幸事嗎實在可悲之至美玉道那時好像亦聽母親說過當時也不覺得甚麼夫人道你不知你母親心中是着實悲傷口中不說出來罷了那天的新聞紙我剪下來的你取來給我瞧瞧其實這位夫人心中雖着實悲傷還不知道雷興家不幸事是怎麼一件事咧美玉取了一本他綴着的新聞簿說道母親我找到了卻是雷興家的大耶二耶兩位公子在波林士船沉沒的當兒一齊溺死了

專電

政治會議六日審查會。探悉審查報告專注重於解釋方面。救國大計案給資一層以政府財政為衡。有則給資。無則停給。回籍一層。聽議員自由。另候召集一層。是否即係舊國會議員。俟將來國會問題解決時。再行決議。舊國會議員之未被取消者。現尚認為有法律上之議員資格。至修改約法案。約法須修改。總統命令已明白指明。無待討論。其待討論者為修改之程度。而以組織修改之機關為第一步。因決議組織修改機關。

豫督張鎮芳電政府。條陳時事三端。（一）廢止小學學徒升入中學者以科舉方法考試之。（二）廢止縣議會。（三）

介紹西醫鍾拱辰博士

醫院正提調　廣東醫學堂教習督練公所醫務科提調軍醫局總辦　天津官醫局會辦乙未年派赴　美國萬國軍醫大會會員　[illegible]　華盛頓醫科大學　畢業執照　現在同申博士才大心細手段病除所至稱為[illegible]所以然者由其具有　西醫完全

博士名文邦戊戌年在北洋醫學堂畢業名爭相羅致歷充陸軍正醫北洋軍醫學堂教習山東高等醫院西醫官南洋中西醫院醫官　順道英法德意奧等國醫學校及醫院研究

神聖佛救世大同教　本教於民國元年十二月在政府立案[illegible]

普益總行改良碾米機器廣告

本行經唐君尚賢始創新發明人力碾米機器發行以來海內爭購交稱利便近又改良機器三號較前更為靈捷個人之力日碾八石出米成色愈好唐君不揮研究心勞成績益進步如蒙海內紳商各界提倡分銷廣購格外欵遊以實流通社會普益同胞則不特本行光榮抑亦國實業前途之幸也總發行所現遷移三馬路二十一號洋房即望平街東口幸注意焉為禱

廢止審判廳・但於重要商埠・仍舊設置・以期收回領事裁判權・而領事裁判權收回一次・即撤銷審判廳一處云云・

● 白狼餘黨勢甚猖獗・信陽州以南已一律戒嚴・交通阻滯・商人裹足・豫督已派重兵・與鄂軍會勦・豫督昨（八號）有電到・軍事頗吃緊・

● 亂黨邱丕振・由靑島乘日船過烟台・該處鎭守使交涉員會同日領署警察上輪查訪已獲・日領認爲國事犯・不准解岸・鎭守使請中央向日使交涉・

● 軍事長官公文程式・已由大總統批發・護軍鎭守使對于都督用呈・都督用令・護軍鎭守使官級相同者・來往公文用移・護軍使官階較崇者・鎭守使應用移呈・護軍鎭守使對于參陸部・均用呈・

● 前日全國水利局發表官制・無副總裁一職・茲悉因丁寶銓・一再力辭・難其替人・故作罷・　以上北京專電

● 中將王遇甲・昨（八號）開始點查軍械所・十九庫全空・雖古時刀槍・舊日抬槍・失性子彈・銅鉄皮革布木軍用品・無不由武衛前軍・運載而去・

● 又查火藥庫・除餘存受濕土藥外・其炸藥無烟藥・悉數爲武衛軍移運渡江・但儲藏之庫・裝置之法・應按學理相地建屋・未知張勳曾計及否・

● 金陵造幣廠・特將安置新機修理舊機預算臨時費・交審計分處審查・

● 省長特將部視學・查察江蘇私立法政大學專門各校報告書布告・俾知所以停止私立法政之理由・

● 張勳昨日（八日）離甯・馮都督韓省長暨馬司長士杰張司長壽齡・均齊集下關恭送行旌・

● 江蘇賑撫局暨江甯商會及各自治機關人員・均往下關恭送張勳啟節・張頗有依依不忍去之意・

● 段芝貴軍長・准於今日啟行・先入都謁見大總統・面陳江甯一切善後情形・

● 准關監督徐錫麟・奉大總統令交馮都督訊明核辦・

● 桃源亂黨張文甫・張渭溪・經人指控・被韓恢運動獨立・現經巡閱使派隊拿獲・

● 張勳軍隊久已陸續移駐浦口・該處於四號夜間・忽然火起・將旅館客棧焚燒數處・軍隊輜重等件・均付諸一炬・

● 寶山縣知事・因事出缺・省長現委任茹慶琛署理・　以上南京專電

● 朱都督准外交部咨・通令各屬以後嚴禁民船擅挂用外國海軍特旗・

● 賄買知事案發現甚多・民政長已擬定極嚴厲之辦法・

● 實業司汪・擬派委實業團五十人・往日本參觀博覽會・

● 玉環武義兩縣・有人告發尚有烟苗發現・民政長已將該兩知事王象泰張夢奎・撤差嚴辦・

● 總統飭令拿辦之省議員許祖謙任鳳岡・前軍法處判決監禁三年在案・近又請求朱督飭令再審判輕減一年六個月・所有官吏選舉律師資格・一律褫奪・朱督已批准照判・　以上杭州專電

命令

七日大總統命令　朱慶瀾加陸軍上將銜此令

田文烈給予二等文虎章此令

孔庚給予二等文虎章此令

財政部條改官制應添次長一人未經簡任以前著趙從蕃暫行代理此令

廣東民政長陳昭常呈請辭職陳昭常准免本官此令

任命楊晟爲江蘇上海觀察使此令

任命王廷楨爲江甯鎭守使殷鴻壽爲蘇州鎭守使此令

林顥啓授爲海軍中□此令

任命江朝宗爲鑲紅旗漢軍都統此令

任命勝慶爲鑲紅旗漢軍副都統此令

任命恩澤爲鑲紅旗蒙古副都統此令

任命王金鏡爲陸軍第二師混成第二旅旅長石振聲爲陸軍第二師步兵第三旅旅長此令

兼代陸軍總長周自齊呈請任命朱聲廣爲陸軍混成第五旅第十團團長應照准此令

兼代陸軍總長周自齊呈請授張和邇爲陸軍步兵上校張鳳藻爲陸軍步兵少校王樾曾楊興培孔繁銓王占元李樹年許廣期劉忠藎張萬和爲陸軍步兵上
應照准此令

兼代陸軍總長周自齊呈請將江甯戰事出力之陸軍步兵少校任煥章加陸軍步兵中校銜傅寶山授爲陸軍步兵上尉尹德從田玉喜授爲陸軍步兵中尉應照准此令

兼代陸軍總長周自齊呈請將上年戡定亂事出力之謝家琛加陸軍輜重兵中校銜劉培臣吳徵泉關德善劉萬全胡岳宗關凱廣富明阿李振海左啓喆裴英賢常林連順卜永海蔡長勝春芳楊振標錫麟趙殿福王永春關恆俊孟鳳翔李功厚應福國占魁路永才楊魁武王和劉元貴趙榮慶李金生趙世芳王輔臣張德卿授爲陸軍步兵上尉杜殿芳裘毓英賈德敏張泰英祥徐占鰲趙德升任鳳鳴苑芳昌郭起元舒琛劉鳳翥劉昇趙玉山王殿陞阮上林趙德魁張保琳榮亮奚符孟慶銳高雲峯孟慶怡榮森趙梓玉張振標關玉德傅興亞高俊山孫魁武傅連山趙燕璧郭慶雲魁升廷李松濤德隆阿尹琮玲胡柏文曾貫一趙起超瑞淸魁倪用斌傅慶德張錫升李樹棠張連祥陳貴陞鄧璧張玉魁趙德彥李道臺王錫彬湯雲祥韓金魁王坤廷鄭文魁李玉山張靑山盧恩林王玉和鍾琳王萬福孟繼堯關雲龍劉海田朱喜榮張振九張殿功常永亭賈兩峯劉宗祥授爲陸軍步兵中尉應照准此令

據署雲南都督唐繼堯電稱此次檢軍煽叛潘煒章充團長雖無縱容情節而倉皇奔匿罪無可寬水江橋之役小有斬獲功不補過請將獎案撤銷褫去官職留營察看差遣以策將來等語復據迤西鎭守使謝汝翼電稱潘煒章保帶罪効力之員前電所陳該團長奮勇攀匪究屬功罪不足相抵請收回成命各等語潘煒章著即撤銷陸軍少將并褫去原有官職仍交該督等察看責令帶罪圖功以觀後效此令

譯電

● 一月八日南京電・張勳已於本日離甯・上午赴各國領事署辭行・旋即歸而接見馮都督・下午由南門迂道至江邊。查屬預防不測計也此行當最先至滁州・　譯字林西報

● 八日北京電・國務院員中・以彼此起有意見・袁總統現方竭力調停・並因此與梁司法總長敦談至數小時之久・

● 政治議會以按照約法國會集議之期僅止四月而現有之國會則自召集迄今已歷九月故擬請立即解散・該議會又宣言・本會無立法權故無草定憲法之資格云

● 趙從蕃已被任爲財政部次長・　以上譯德文報電

特約路透電

◉ 八號北京電・北京商會・已呈請政府貸款洋五百萬元俾於陰歷年底分貸與各行商民・蓋近兩年來商業疲滯各商民至於今日均窘不堪言

● 英使署華文秘書巴登君將於本月杪休假離京以天津代理總領事維爾登君暫代・

● 張謇所管之水利局・已擬定章程該局計分六科・曰總務・曰測量・曰調查・曰工程・曰農事・曰稽核・據華報載稱所需之款・將向外國資本家訂借・以興辦水利後得以耕種之荒地・爲抵押品・

● 據英文北京日報載稱・吉林省現向捷成公司商訂借款洋一千萬圓・擬用以收回紙幣

◉ 八號北京電・趙從蕃已任爲新增之財政次長・

◉ 八號漢口電・聞新安店（距京漢鐵路一英里許）之北今日曾見血戰・匪黨以步兵五百名馬兵二百名礮四尊希圖奪取鐵路經官軍三百名抵禦勝負未悉・火車辦事人・死者兩名傷者數名赴北客車・因以羈留・貨車亦停・信陽州已派重兵馳往援助・漢口亦有兵隊・行將出發。電線已在駐馬店附近割斷・

◉ 八號東京電・日文各報皆載有昌黎一案之消息謂中政府屢向駐京日使山座君要求謝罪賠欵・槪經拒絕現因中政府於南京一案已擬承認日本之要求大約日本將允撥欵若干・賠償死者家屬・以了昌黎之案云

◉ 九號武昌電・武昌盛行天花・死者頗衆・

◉ 九號廣州電・本省因經濟窘困現欵缺之・至陰歷年底商家不能還債者恐必甚多紙幣現每元僅值六角二分年關君卽而市上陳列年品者殊不多見・

公電

● 奉天許省長通告交卸電　大總統副總統鈞鑒國務院各部督民政長并護軍使鎭守使巡閱使經略使均鑒一月四日奉大總統令特派許世英爲政治會議委員此令又任命張錫鑾暫署奉天民政長此令世英遵於本月七日交卸謹此電聞世英陽印

● 廣東李都督烟禁肅淸之復電　朱都督屈民政長鈞鑒冊電敬悉粵省烟苗雖經斷絕惟按照禁烟條約爲最後禁運口岸各省未報肅淸粵即無從禁運萬望貴省此舉從速進行俾得早除烟毒是所切盼廣東都督龍濟光民政長李開侁冥印

● 贛汪長爲懲戒委員會事致浙省長電　浙江屈民政長鑒前准函抄咸電敬佩懲戒委員常川充任敝處擬仿照辦理惟荐任官範圍太廣贛省已奉任命者又居少數細繹編制法草案第七條委員長及委員須・請選派似未便如數指定會處是否照章開列七員抑或多開數員聽候選派乞速電復爲感汪瑞闓魚

時評一

考試縣知事

以理而論有考試一法必較之漫無限制爲勝其考試以後再出種種話柄或令國人笑爲何必多此一舉亦未可知但今不必爲此逆億也

惟縣知事則需考試而爲知事者必不能如前淸之肥美荀別無倖門國民之秀傑者亦或俯首就範今則不然

監局委員其黑暗其腴潤奚啻十倍於知事非惟無考試并且不必成年然則諸公僕僕奔走以應此復活之科舉未免令若輩乾笑或曰破壞考試之事自江蘇始則亦未必然吾輩耳目所及江蘇爲較近耳

□□□□能治□□□□□□□□□□
下午三點至五點在滬甯車站界路□□豐泰公司樓上　電話第四三二六號
診例　門診二元　出診五元
診所　上午十點至十二點在四馬路華英大藥房
周金箴　貝潤生　虞洽卿　嚴取齊　陳司良　方椒齡　徐杏蓀　唐靜波　陳炳謙　孫履平　黃叔平　潘明訓　黃紹昌
薩鎭冰　唐文治　朱葆三　謝倫輝　嚴子均　陳可揚　梁綸卿　韓玉麟　潘澄波　洪少圃　梁望秋　韋俊泉　梅□□
張蔭棠　袁長坤　邵琴濤　陳幹臣　陳輝廷　甘翰臣　陳煥之　趙灼臣　勞敬修　張集成　陳翊周　朱仲貲　方省三
同啓

慈善新劇　有同願一部如男女諸君子　是幸天知
法界寶昌路大有里口二百二十六號神聖佛教救世大同教事務所謹啓

中華民國三年正月十日（即癸丑年十二月十五日）（星期六）第二千一百八十號

坐轎之人必知三炮臺為最高品之香烟

三炮臺香烟係英國倫敦威利司名廠所製每包裝十支或二十支每罐五十支欵購者請向寰球各處上等售烟家購取可也

本館告白刊例

長行三行起碼第一日每行大洋三角五分第二日至第七日每行大洋二角分八日以後每行大洋一角八分●論前加倍兩行起碼新聞中縫加半●短行五十字起碼第一日每字大洋五釐第二日至第七日每字大洋三釐第八日以後每字大洋二厘五毫多則以十字遞加

本館定報章程

預訂全年連郵費九元●半年五元●一個月九角●日本全年九元●西洋全年十六元●如由民局寄洋其寄費須由定報者自付

桐石業勤桑秧公司廣告

啓者民國大定以來莫不以推求實業為惟一主義如蠶桑[illegible]收效最速者莫如蠶桑如育蠶當先栽桑敝公司故竭意推廣桑秧[illegible]為可掘運如實業有志振興務早惠顧蠶桑多種較春種尤百經久種目章程函索即奉彙售絲棉蠶種此佈

駐滬經理人王芹鉢仍寓四馬路畫錦里口當湖旅館

行指 精圖 石印愛情小說 閨秀之秘密日記

現已出版 購者從速

本書有三大特色曰文字曰書法曰圖畫（文字為閨秀荔枝十九歲一年度之日記纖悉隱微莫不備載而實）偏重於愛情方面（蓋荔枝愛情本有所屬旋為狎且所誘而就範卒成美眷）情事離奇曲折文筆尤新穎（可喜使一般愛博而情不專與夫爭妍鬥艷之假自由女讀之當各不寒而慄也此）文字之特色一（書凡上下兩冊部百三十餘頁）每頁前文後圖各居半幅（館記者文為本）錢生可君手寫行楷字跡流麗足供（粵校生肄）臨池之助此書法之特色二圖亦出自名手（且全書而至不同莫常繪像）百三十餘圖（之多又每圖莫不）具有意義（敵小說界中之）得未曾有（此者）圖畫之特色三至五彩封面（以及紙張印刷裝訂尊不惜一一求精）有客（至見此）譽之為美術品（亦可以知其價值矣前經本報登入畫報今特重印單行全書）兩冊定價（大洋）四角

●總發行所上海時事新報館 經售處各省時事新報分館暨代派處

商標 TRADE MARK 'TABLOID' 大寶來的 商標

金雞納霜 Quinine Bisulphate

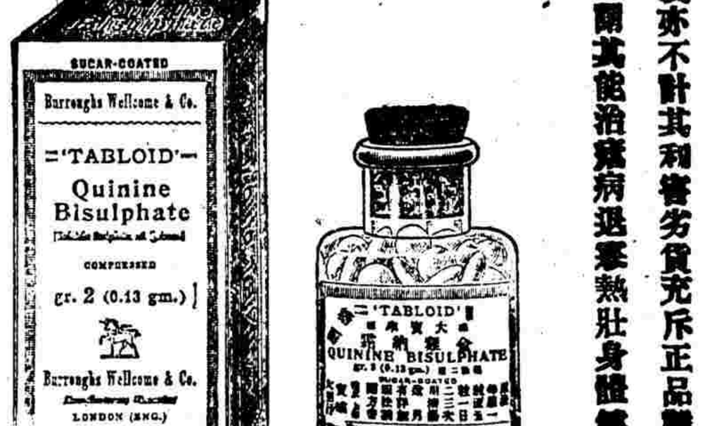

金雞納霜乃金雞勒樹皮所提一種鹼類用化學法煉取形白如霜故俗稱為苦白藥以其愈瘧著名又名瘧疾藥近人以霜味苦多作丸服然金雞納霜品質純雜優劣不等大抵市上所售品質純者極少查其價值較昂人多貪賤故不論品之優劣藥商亦不計其利害劣貨充斥正品難求而金雞納霜之名著播地矣彼泰西各國之重視此品特若護身符雖三尺孩童亦能道之蓋其能治瘧病退寒熱壯身體健脾胃解血毒功效卓著今華人輕視瘧疾亦無怪其不注重此品此實為可危殊不知金雞納霜為補品之要瘧疾為虧弱之媒不第作補宜用正品即治瘧亦當用極佳者否則瘧疾雖除而人則消瘦矣或斷而復發氣血耗竭矣身體既弱百病因之叢生矣為貪小利而攖大禍愚孰甚焉故為人類幸福計敢以一言敬告曰欲服金雞納霜大寶來商標為最可信據者蓋大寶來金雞納霜凡全球著名卓識醫士莫不尊而重之無論除瘧補虛皆相應如響大寶來金雞納霜形如扁丸外裹糖衣光潔悅目味甘可口藥瓶大小隨意選取瓶上仍貼用大寶來三字為商標祈為注意

將此贈書券裁下郵寄上海四川路四十四號寶威大藥行當有詳述此品及最有用各種良藥之精美仿書寄呈郵資不取栞書者請將地址名姓詳示為要

5

中國各埠著名西藥房均有發售

英京 上海 寶威大藥行

招補英法文（正專預）科生（學費）

在他校已讀過英文四五年者入本校正科如讀過二三年入本校專科預科生祇須中文清順英文已讀或未讀皆可來校肄業以上三科年齡不拘

每學期一例三十元膳宿費每月六元寄宿者僅用午膳每月二元報名隨時考試須付證金三元民國三年正月六號開學如不及到校預先聲明有志向學高級英法文法語言以及算術者幸勿自誤（函索章程附郵票一分）另設英文函授科全年二十四元一學期十二元如赴英美法留學及游歷本校亦可介紹

英高等學校校長威迪克白 校址在上海法界白爾達路三百七十五號

滑稽小說 不可說 出版

定價每冊大洋三角

小說為著名小說家小百姓唯一之傑作搜羅近十年來各方面之種種活劇而以滑稽之筆記載之其實內容事實大而政府黑幕下至社會怪狀以及人情之隱微宦海之祕密莫不信而有徵蓋合社會小說歷史小說之長而結撰之非一般憑空結撰之滑稽小說比也前經本報逐日登入第一版極受讀者歡迎惟前以分段見報未克首尾銜接閱卷了然爰特重印單行庶幾諸君先睹為快也

發行所上海時事新報館 經售處各省時事新報分館暨代派處

錬雲大藥房 蓋世耳聾還聰丸

人患耳聾●有此蓋世奇方●謹告同胞●服後立聰神效●請速購試●良藥天下無雙●不靈欺人●罪我惟天

凡世人患耳聾之症甚多市上所售藥料亦不少然往往不得其法故藥效然不耳聾皆因腎水下虧相火上炎鬱火衝肝以致耳鳴目昏聽覺不靈陰虛氣虧血脈不能流通呼吸不能靈捷故有耳鳴耳眼耳聾耳痛耳暗不聞等症本主人得世傳秘良方加工精製久煉成丹專治男女老幼兩耳重聽二三十年老症服之立見靈效特製為聰補腎陰生津液除浮火退邪熱妙在服後神清氣爽身體強健永無復發之妙●藥為萬國九洲耳聾返聰之妙藥也一二年之新症二三盒●本奇症患屢經試驗萬無一失中外聞名善治耳聾竟有再造之功早蒙仕學商界信服年之老患連服式料包可全愈每匣洋一元每料六匣洋五元郵局匯購原班同件妥速無弊○總設上海三馬路小菜場對面新昌里石庫門錬雲大藥房啓

追悼華僑莊君嘯國廣告

泗水華僑莊君嘯國奔走國事心力交瘁乃以一病纏綿良醫束手竟於民國二年七月二十三日壽終於滬上廣慈醫院同人等悉係知交同深悲悼謹訂一月十日星期六（陰歷十二月十五日）午後二時假坐愚園開追悼會翌日即十一日（陰歷十二月十六日）午十二時由石灰港浜南聖母院地出殯瘞於石渾港泉漳會館海內君子素與莊君交好者如賜挽聯鮮花追悼乞於陽歷十日以前飭交寶昌路二百六十二

國際條約講義

縣知事考試不可不備

國際條約之書如約章成案匯覽約章大全約章分類纂要諸文向無解釋句讀既苦難分精義更無從索解江寧陳世宜先生前主江蘇法政學堂講席專授此科以十餘年之研究劃分三時代為講義凡二十餘萬言於相同之約文則刪繁就簡觸類旁通於外交之失計則援據公法指明利害於界約則考證詳明於商約則稽核翔實凡研究國際條約者但展讀一過即能知條文之中之要義以為應用之資現值縣知事考試條例以此為必要科目得茲精本即

●中華民國三年正月十日(即癸丑年十二月十五日)(星期六)第二千一百八十號●

鐵路問題

▲紀中德鐵路新約簽字事　日前政府有與德駐京公使磋商山東鐵路建築問題議定將高沂及濟順二路。歸德人建築即日即行簽約云云迭誌各報茲悉山東鐵路問題關係頗爲重大爲述其原委及簽約情形如下

▲中德間鐵路交涉歷史　山東鐵路此題中德間屢次交涉當千八百九十八年間中國與德政府訂立中德膠洲條約。中國允德人有山東鐵路建築權其路線分爲二(一)以青島爲起點西北行經濟南至魯省西界止(二)以山東西界爲起點東南行經沂州轉而東北至青島止此二線蔓延山東全境。使德人按約實行山東交通權已全歸德人掌握然德人仍野心未已。以爲此約實行不過於山東方面占有優勢於山東鄰省仍不能發展其勢力因日夜圖展路線去年外報紛傳德人將在魯省擴張路權又謂濟順一線德人將以強權攫爲已有人多不之信。最近高沂及濟順二新線之議定。世人乃如夢始覺也

▲新舊路線之比較　據現在新約高沂線自高密經沂州至韓莊與津浦路線相接。濟順線。由濟南府起或至順德或至彰德或至道口與京漢路相接。(以上三處究由何處與京漢路相接尙未確定)高沂路長約六百里。濟順路約四百六十里。其與膠洲舊約所訂路線長短相較約增數倍。然其較舊線之勢力尤有進者即(一)新線不以山東境爲限。其範圍擴至直隸(二)新線與京漢津浦二路線相接。影響直及交通全部。蓋不待數年後德人將於山東占有三大路線(一)膠濟(二)高沂(三)濟順該省不啻爲東三省續矣。

▲新路之簽約　新路條約於去年十二月三十一日。由孫總長與駐京德使哈豪森簽字。日來已由德文各報。公然登載。惟我國方面始終未行宣布蓋我國外交慣守秘密。而簽字尤喜用暗渡陳倉手段出人不意蔑盡路窮倉皇命筆三十一日之簽字亦未脫此種習慣。約內載明路線外並申言爲前所訂路線概歸中國政府自行築建新路建築費。由德國承借。木料鉄軌。亦由德國承辦。高沂線日內即行開工濟順線俟擇定與京漢路相接地點後亦不日興工云云聞此各節全係交通部主張。外交長之簽字。不過代擔其責而已矣

▲簽約後德人言論　條約成立我國路權之喪失不言而喻然德人恐我國社會方面對於新路問題成起一番大爭論因先事預防。特於前日發佈中德鐵路新約簽字說一紙力陳新約之有利於中國有云新約之成立在德人方面因謀山東商務之便利不求權力之伸展在中國一方面之利益可以收回已許之山東鐵路築建權　又云新約之成立係由雙方原誼非有他意也云云其所以預防我國輿論之反抗者至矣

▲英報之評論　又英字報亦載此事謂合同中之內容　如集款建築等事與比國承造之海蘭公司無異。此合同之要點在該二路爲中國政府之鐵路。與山東鐵路完全爲德人所有者大異。在辛亥年之膠州條約第一條以後山東鐵路應全歸德人建造在鐵路附近三十里內之礦產應全歸德人開採今新合同以彼此讓步之結果。德人得承造鐵路。中國得收回採礦之權。此爲中國實際上之利益云案前此實林公司借款告成後英報亦謂於中國甚有利益無怪對於德約亦同此論調也

▲新路與撤兵之關係　俄使提議撤兵各國議訕交加獨德主張以友誼解決。願步俄國後塵各國大爲驚異。莫得其故最近新路條約消息傳出遂紛紛致議謂德人之允撤兵所以報中國而爲新路築建權之代價其甚者乃謂俄使之提議撤兵係由德使之主使。其說未免過於附會。然撤兵與新路問題先後發生固不能謂其無因也

▲要聞彙錄▼

●政治會議談片

▲議長密呈總統之內容　政治會議爲大總統諮詢機關與普通議會性質略有不同故會議設於圍城地方以期與政府接近遇事可以溝通意見。此次大總統交議兩案之後李議長曾面謁大總統承商辦法藉覘總統之意嚮。而定進行之方針。聞李議長又遞總統府密呈一件。探其內容即係密陳關於救國大計案政治會議審查之一切情形。並有關於他項議案。各項辦法(聞係關於地方官制問題事件)緘封極爲嚴密聞大總統旋有覆函。交該議長核閱矣

▲第一次審查爭議　政治會議於初二日下午一時開審查會到者十五人由審查長蔡君按議案前後次第付審查　討論逾數時之久惟聞是日審查者係指定十五人此外會員到者三十餘人約計共五十餘人其審查時亦少有爭論蓋對於救國大計案。幾於全體一致主張。遣散舊國會議員。給資回籍另行諭定國會組織法召集新國會雖有一二反對者其說幾不能成立　對於修改約法案。頗有爭論。贊成修改者。謂憲法成立尙需時日而約法殊多窒礙難行之處不得不速爲修改以便施行反對修改者　則謂約法標明爲臨時約法與正式憲法有異設加以修改則於臨時之義有背使去臨時二字。則約法實成一種正式憲法。約法二字亦當加以修改故約法實無修改之餘地進而言之約法亦無修改之必要。以約法既多窒礙難行處則約法已成一種不適用之法行政首長當然有隨事制宜之權。惟須速行訂定正式憲法以代臨時約法修改手續當可從省矣兩派爭論尙未有解決云

▲議員之新到及未到者　聞張家口何都統所保之政治會議員許銘彝。及福建之林萬里二員皆於前日報到領取徽章查現時未報到之員惟梁君敦彥樊君增祥周君傳性徐君鼐許君世英五人而已

▲舊議員解散後之資格　國會解散問題業經政治會議審查不日當可解決聞該會多數人主張解散之後。議員資格。雖已取消。然其中應有區別。將來新選議員該議員等應比他項被選人易於當選。方爲平允既經解散又欲爲議員留後日地步惟辦法如何始可達到所謂平允之目的却未議有良策也

▲許鼎霖之私意　北京某報有云政治會議員許鼎霖對人言此次改組國會。另選新議員須要慎重選擇甯可從緩不可急遽而失之粗率以免所選非人。再見將來之搗亂等語共和國少不了國會舊人若知舊國會既不能復活惟有望新國會從速產生。俾得早解決共和政體名實上各問題。乃許君獨以爲甯可從緩此豈國民渴望國會之心理。但許固政治會之議員在官言官。本非人民之代表。其作此言亦宜。

●進步黨之職員會

進步黨初五日下午一時開本黨議員職員會首由主席梁任公理事演說。略述進步黨所處之地位及與國家之關係並謂此後國事變象難逆料然無論如何。現在政體斷不能有所變更。此後本黨仍當力圖進行以達最初之目的。惟此後取積極的擴張方針抑取消極的保守方針或爲純粹獨立的進行抑與他人相提攜。此種方針。不可不早日確定。庶職員有所遵循而不至歧其趨向繼有議員彭介石胡汝麟蕭晉榮王乃昌王璟芳牟琳侯延爽曾有瀾諸君先後演說頗多辯難。而王君璟芳演說略謂外間謂本黨分子中現有內閣國會兩派之趨向。果爾則進步黨將於無形之中。自行瓦解。吾人既思擁護憲政到底達吾黨始終之目的　不可自相水火。此後當一心一意破除私見以維持大局其言尤爲痛切嗣提議表決二事。以爲本黨趨向之標準一國會限於一年內召集。二憲法當由民選機關定之。理事以付表決皆大多數通過梁理事乃謂由國會制定憲法。本非善策。蓋自己賦予自己之職權總不免有不公平之嫌疑而召人以口實也至五鐘後始散會

●礦產收歸國有之預聞

中國礦產甲於五洲向守封閉主義以故貨棄於地國日以貧前淸之季熱心志士提倡實業籌集公司者無開辦之實力是以賠累倒閉者踵相接現內閣熊總長擬將全國礦產。收歸國有。實行開放主義。俾中外實業專家遵照中國礦章劃定開採地點實行開採此舉(一)以便民。礦產開後遍地皆實業工廠苦力小民得收其勞働資則直接拓我貧民生計(二)以利國　礦產發達按訂合同征收礦稅資本家享直接厚利國家亦得增稅率之收入此種辦法熊氏早已擬定不日即行發表云

●西藏會議新消息

前日西藏代表陳君有電到京探其內容係言西藏會議事項聞自會議地點。移至台爾喜。與藏使會議情形頗有進步。惟中英所爭之要點尙未吻合特請中央指示辦法聞政府業經致電陳貽範內容頗密今就可以宣布者四端(一)中國在藏之主權。宜詳細斟酌(二)中國必須在藏有派官駐兵之權(三)中國之領土。務須保全(四)詳畫西藏之交界地云

●張勳離甯矣

▲離甯之儀容　八日上午十時張勳出南京都督府沿途軍隊警察層層排列揚軍七十五旅方更生旅長警察王桂林廳長商會蘇錫岱會長等均特製萬名傘。德政牌。以博張歡。砲台轟轟鳴砲。自張勳出轅至張勳由江口隆隆之聲始止不能計其放砲若干數城中文武各員無論識與不識照前淸接差送差例趨赴下關　上一丁未南京自民國成立後送差儀容最隆者一爲孫文取消臨時總統之去甯　二爲黃興取消留守府之去甯今則張勳卸任都督。與孫黃鼎足成三人。

▲離甯之價値　張勳自奉調任之命後遂索軍餉六十四萬元移兵費五十萬元合共一百十四萬元。分離都督府其左右又生出找尾之一欵。爲他都督經費馮國璋慨然允許。由馮之庶務至府與張之賬房點查各件開具細單逐一論價。聞總數約五六萬元。蓋馮急欲入都督府設使不償其欵若張之部下仿其他官房之例將門窗地板拆毁則一時修葺非易易事也

▲離甯之捆載　武衛前軍將南京所有軍械軍用品及官有傢具無不搜索罄盡。除片刻存輜重車百數十輛逐日分載運去之外其由江甯火車陸續分運者約二十日。總計貨車往返轉運。不下五百輛。此二十日中江甯火車可謂未曾營業每日開車時刻均因裝運張軍器具不能按照行車表時刻開車旅客上車。且無立足之處。即郵局亦以馬車及自由車送郵袋到江划船晝夜不停商貨均停運。欲僱一駁船而不可得。悉爲張軍搜集迫令運兵輜物矣

●貴陽近狀之慘淡

字林西報貴州通信云雲南軍隊之路過此間者今已拔隊赴雲南矣　滇兵之行也捉人民爲之運行李軍火之需故啓行之日人山人海盈道塞巷　其慘酷之象見之酸鼻是亦黔人之浩劫也自滇兵入城以後。每日以搜索鴉片爲事。然所得鴉片亦不餉遺咸珍而藏之。啓行之日則挾之而去吾不識其挾此鴉片爲何用豈以中國之新軍。亦染鴉片癖耶。斯亦奇矣頃聞雲南軍隊至雲南以後即被搜查所藏鴉片盡沒入官未知然否

近來貴陽官長事事節儉城中警察之數亦大減。鹽務處亦倂入國稅廳。各處審判廳亦多停辦。即國家所設之官立學校。亦皆停辦。移其經費以爲行政之用問其故則曰經費困難不得不實行減政主義嗚呼以不可一日停之學校。亦在減政之中。是誠所謂舍本求末矣

日來軍界中之欲革命附亂者。所在皆是。數日前有兵士十人。鎗斃城外。而禁錮者十數人。被解散者一營幸發覺較早不至成事實亦云幸矣予(通信員自謂)得確實消息知兵士之謀亂乃由於缺餉過多之故。蓋貴陽兵士欠餉已三月發餉之時多用紙幣現貴陽紙幣一元。不過値銀二錢。故兵士皆不願得此無價値之紙幣故有謀變之意然記者之見若兵士果以欠餉之故而謀叛則日殺數十人亦無濟於事惟自行養癰遺患而已

中國實業雜誌　第五年第一期已到　此期專闢查博覽會事務凡中國日本歐美各國歷來博覽會之成敗無不備具並關於中國今年對於日京巴拿馬三寶壟之三博覽會出品準備之唯一參考書也其他小說之趣味及短鋒小品一字一珠類皆備受社會歡迎者也◉棋盤街◉商務印書館◉望平街◉時事新報館代售

參茸珠花海狗腎汁壯陽廣嗣金丹

民國三年教授大改革

一切細則詳載章程中如來校取當即奉贈 上海虹口海甯路三德里口

勝家縫紉女學校啟

浙江省立甲種蠶業學校補習科招生

本科遵照教育部頒實業學校規程爲志願從事蠶業者授以應用之學識技能並使補習普通學科而設（學生定額及畢業年限）學生定額六十名一年畢業（報名期）自民國二年十二月十日起至考試期前一日止來報名者須帶本身四寸相片（考期）民國三年一月十日隨帶筆硯來校考試（納費）不收學費只收預備費二元爲代辦書籍等用每月收講義費及雜費五角膳費三元二角均須預繳（校址）杭州西湖金沙港

●奉天民政長更替之原因

奉天民政長許世英來京並奉特派爲政治會議委員·已見前日命令·茲悉此次奉督暫兼署民政長·其中實有內幕·蓋以奉省政務·實權·暗中多操於張作霖·馮麟閣二人之手·張金波氏在奉日久·且與張師長有親密之關係·故亦能相安·當許氏未受命以前·張督原保袁金鎧任民政長·未得政府之同意·適許氏既卸司法總長之任·不可不有以位置之·因有奉省民政長之命·其實與張馮不甚相洽也·又署財政司王黻煒（原司法部參事）被命之際·張督曾有電來京·謂其年輕·且係隸籍國民黨云云·其實亦不見納於政府·故王受任後·對於事務之進行·頗多阻礙·近日許王均以奉省財政事宜來京·與政府接洽·而張督隨有電來·對於許王多有微詞·以故有前日張督暫兼署民政長政令·其財政司一席·亦將另易他人·並聞王氏且將爲內務部參事云

●日人侵略東邊之近狀

日人近在東三省往往故違約章·恣意橫行·大有自由行動之勢·茲據近日各方面所得消息彙誌如下·（一）强伐森林·吉林濛江縣境內山嶺綺嶇·森林茂密·蔥蔥鬱鬱·一望無際·不惟富甲吉省·亦各省所希有·近忽有日人三名率領韓人五十餘名·私入山林·砍伐樹木·當被該縣知事查知·飭警務長前往詰問日人無故砍伐木植之理由·日人始而理屈辭窮·置之不理·繼而老羞成怒·竟喝令韓人大施野蠻·飽警務長以老拳·該知事聞報·以日人故違約章·實屬有意挑釁·已電告交涉司·與日領事嚴重交涉矣·（二）盜買荒地·內蒙達爾罕王旗北境·逼近遼河沿岸·有荒地四萬餘方·（每方三十六垧）地質膏沃·土脈肥美·日人久垂涎·適日前該王至奉省·與張督商議·擬請代爲丈放·所有荒價·概歸該王·以後徵收賦稅·統歸國有·張督極爲贊成·當即派員爲之勸放·乃日人聞此消息·竟多僱無賴華人·冒名往領·聞現在出放者·共三萬餘方·而日人冒名領去者·竟達萬方之多·倘不詳爲查究·則將來之交涉·恐又不免棘手·（三）暗查延吉·日人覬覦延吉·固不自今日始·而近日日人赴延吉調查者·復絡繹不絕·如官林貿易公司之高瀨三郎·咸鏡北道視學員私野文治·在局子街匯查去後·而大阪合資會社社員毛利平莊與津某洋行之山田弘隆又至·聞日人之目的·欲以韓人爲吞併延吉之先鋒隊·現在旅居延吉之韓人·已達十萬有餘·明年日人復擬大移韓民於延吉·此次前來調查者·皆爲移民計也

●南方私立專門學校之概況

最近教育部對於私立學校·頗取嚴縮主義·因派視學分往各省·視察一切·蘇浙贛三省·係派張謹·王家駒二員·聞現已查竣·該二員已於日前回京報告·部中據稱·三省中之私立專門法政學校·浙江爲最優·江西次之·江蘇又次之·蓋南京因兵變之後·其內部辦事·毫無精神·即學生教員亦寥落星辰·惟浙江各法校·形式精神·均有足觀·按厥原因·一因浙江素注重法律之學·前清刑幕亦多是浙人·一因屈省長取締甚嚴·除省立法校外·所有私立法政專門學校原有九處·近均勒令停止·惟僅存省垣私立共和·浙江三校·故該校尤極整頓云·案江蘇之私立法政校·昔則萃於南京·今除蘇州一校外·爲集中於上海·本埠各校曷不自爲振刷·一洗江蘇最次之恥乎

●贛西鎮守遲遲其行

劉槐森受贛西鎮守任命已及三月·忽而晉省·忽而赴鄂·周旋奔段之間·袁州之行·因以遲遲·局外頗滋疑議·或謂運動香匪·希留贛北·或謂依戀潯江·實邀公挽·近以各方面都無動作·於日昨封有十數號民船·裝運軍隊·實行赴任·惟臨行發生一最有趣味之新聞資料·邱梅林者·劉之參謀也·頗負膂力·嘗於九江鎮守任內·財政出納尤經勾稽·邱梅林因劉密保其宗人某爲參謀長·區區者而不予·界大有予必自取之心·將劉存某銀號款·提用八百兩·逸友赴省·運動上峯·以與劉保不符·兩方停滯·均不發表·劉知邱提去已款·問亦無可如何·仍將攜之袁州·聞該使規定·贛西各營駐紮地點·計陸軍第一團一營全營分駐萍鄉·第二營全營分五六兩連駐蘆溪市·分七八兩連·駐上栗市云

●九江亦多謠言

此間自韓灰受孫文百萬巨金·派人來潯暗殺之風謠發生·連日軍政兩界均得渥續密電·嚴密堵防·前此暴烈分子前受各公團取消·憤氣蠢蠢欲動·播爲北京某偉人被炸謠傳·僞造京友密函出以示人·竟援視鎮江樓防軍幾疑事實·派人來潯探聽·軍警特別戒嚴·有密探某屢詢信報社·前到啞子認識韓灰所派某人·而意將覷微·尋聞旋知無異而罷·日昨某偵探緝得形迹可疑者二人·當帶營秘密審詰·聞與播散謠言事頗有關係

●潤州之鶴唳風聲

▲肆無忌憚之盜案 鎮江南鄉寶堰鎮·離城約四十餘里·係人烟稠密之區·本月五號上午八時·突有冒充軍隊之土匪·到鎮約有二三百人·張旗鳴號·前導逕至第十二區警察局·投刺拜會·區長值魏區長因公上城·該匪即鳴鑼譁譟·刦奪局中槍械·擊傷巡士三名·書記一名·隨即呼嘯上街·將全鎮大小店鋪六七十家·搶刦一空·并砍傷人民十餘人·死數人·直至午後二時匪衆始奔句容一路而去·事後該區派長警到城報告縣公署·及警務所張警務長·聞會同要塞第一旅襲旅長·下鄉履勘·一面派兵嚴緝逃匪·至地方檢察廳·據報亦委檢察官赴該鎮·檢驗死傷人民云

▲又是破獲機關 駐鎮要塞步兵第一旅襲旅長·探悉秘密黨洪彬·潛來鎮地·在上河邊陳漆匠鋪內·設立機關·勾結黨羽·秘密運動·希圖謀亂·因立下緊急命令·諭飭所部弁兵·全體戒嚴·一面會同張警務長率帶軍警·飛馳至陳漆匠鋪內兜拿·詎洪已得信脫逃·復追蹤至南門外在小草屋內·將該匪拿獲·解送旅部收押·昨經縣知事提案研訊·洪供認爲亂黨不諱·已經電稟都督暨師長·請示辦法矣

●沭陽縣公署噴飯談

張勳所委之沭陽縣知事宋樹翹·自省赴任·攜帶廣土三包·路經清河縣境五里莊地方·在吳姓客棧打尖·土包收藏櫥櫃·竟被妙手空空兒攫去·宋將棧主吳姓·鎖帶進城·疑勒令賠償·吳妻陳氏奔赴清河縣署呼寃·其時代理之劉科長·以交卸在即·未與收理·以隔境民婦·控未接印之

新官·常非奇事

宋之烟癖最深·其于阿芙蓉·大有得之則生·弗得則死之概·係甫進公館·即招丐紳急爲牧色·而城廂之妓·業操是業者·紛紛向程請願·情殷報効·三日之內·所納萬壽膏約五六十兩之譜·一時烟界故鬼新鬼·舉欣欣然有喜色·僉以芙蓉城之舞臺可再豎旗鼓矣

宋到任數日後·其軍法科長錢賓獻策以賭災即可生財·即勾通革雷周子久及錢鐵舟·納賄造災·計四百餘頃·合洋四千餘元·宋分其半·餘數則自第二科及征收帳房收簽各員並災書等·例應差分·乃錢賓一手攫去·僅送第二科三四百元·其征收災書各職員·不名一錢·以致大起風潮·恐一時不能解決也

各議長董事謁見·須納門包四串·一日參事會員丁錢五人晉見宋曰·貴會會長何以從未一見·時幕友某在座·最號明達·代答曰·聞參事會會長有病

有徐某者·被葛衍慶誣控·經年·本年秋·衍慶死·而案仍懸·徐於宋到任之初·具稟聲敘其意·求注銷也·宋批云·審查葛衍慶屢次上赴控告·殊屬可恨·今雖其人已死·仍候勘差提案重辦·一時傳爲佳話·有好事者作竹枝詞十二首·以紀其事·有句云·閻王自古稱蠻野·却怕縣官關不來·又句云·民國縣官權最大·爲人爲鬼總能提·又云現有勒提新鬼在獄官委任候閻羅

鄉民有控胡增慶糾搶其妻者·批云·胡增慶何人也·竟敢將爾妻搶去·保非爾妻自行淫奔·殊屬無恥已極·着將爾妻自行帶回·嚴加約束·仍守女箴·以安過度·又有呈報始被匪竊·旋又圖搶未成·批云·爾家已被鷄鳴狗盜·自應亡羊補牢·來案呈報·意欲何爲·不准

又有呈報匪來搶去·仍圖再搶者·批云·匪搶而未得·則爾之守衛有方·殊堪嘉尚·嗣後仍應嚴密防閑·本知事豈能爲爾守夜耶·此批守夜典故出三字經·故沭人傳爲狗知事云

前清時門包費·向歸門丁·宋到任後·每會客一次·即詢門丁收門包若干·全行提去·裝入老袴·一日號房王某向宋曰·會老爺·門包也有我們的·宋正在牛楊橫陳·當將煙鎗一擲·說放屁·官是我做·客是我會·你爲何也要分潤·還不滚開·麼門丁無如何乃退

國外時事

●德英邦交問題

德國大政治家兼史學家德爾白勒克·於上禮拜來倫敦·講演關於歷史之事·倫敦士夫·傾城往聽·其演說文不久將付鉛印·俾廣爲流傳·有報界訪員往晤德君·所談約記如下

德君云·近來英德交誼·較前親密·余甚爲滿意·此時兩國人民咸知當千九百十一年·感情牴牾·皆由於誤會所致·並未真有仇視之意·其時英國政客咸以爲德國有割取摩洛哥土地之意·並以爲德必因此與法國開戰·今日英人已知我國並無意與法人開戰·亦無必欲得摩洛哥土地之心·我德人得他方面之報酬心亦甚甘也·然所謂他方面之報酬·所得甚微·爲我國始料所不及·我國人推原其故·皆以爲由於英人干涉·以致不得圓滿之結果·於是始有怨英之意·然此時我國人亦知英人深悔從前之先着·不獨使我國負屈·且爲己國外交上之缺點·故怨氣稍平·對於英國不復似前此之激烈矣·在鄙人之意·以爲當時英人干涉我德人應得之權利·較之法人更行激烈·誠不知英人是何居心·然此爲君子之過·今已可置之勿論矣

今日英德交誼所以親睦者·尚有他原因在·即巴爾幹問題發生以後之結果也·我兩國對於此問題始終提攜政策一致·在英人方面亦可知我德人其心無他矣·且自此問題發生以來·俄人陰謀日益暴露·彼確有損害德國利權之心·至此而其真相畢現·實可令世界各國知我忌俄之非出於無因也·德國連年增益軍備·非以防法·實以防俄·我國人覩於已往數月中英俄因巴爾幹問題意見相左·意氣爲之一紓·對於英人表示美滿之意·此亦兩國交好之一大原因也·兩國意見融洽·鄙人來英數日·與士大夫交談·知英人對於我國真正之需要·已能洞見竅要·我國誠不欲見歐洲大局之紛擾·其確欲利用紛擾之機會以圖自便者·非柏林政府·乃聖彼得堡政府耳·我國此時惟一之目的·不過稍欲擴張殖民地耳

德國十五年來·他國人種居其中者多·國人種居外國者少·故大有人滿之患·且吾國學校辦理美善·每年畢業各大學及專門學校之人·在本國咸無施展之地·倘得劣種民族之地·歸我築理·則其地之行政及各種發達事業·皆可爲我國學子消納之用·英國有埃及印度兩地·消納本國人才不少·我德國亦欲得如此尾閭之地·以容收我羨餘之人才·以上爲我國家急切需要·英人似亦知我苦衷·視我所懷之願望確爲必要之圖·不加猜忌·此鄙人到英後所探悉之最佳消息也

吾料此後英國不但不阻我·並當助我以達前項目的·波斯一國·我儘可任英俄瓜分·惟兩國既達此願望·必當與我德人以他方面之利益·庶各得其平矣

時評二

江寧之三大歡送 （闕）

▲臨時總統 ▲留守 ▲江蘇都督

張勳去甯·下關歡送·道途爲塞·觀者謂自有民國以來·惟孫文取消臨時總統·黃興取消留守府·當時歡送差堪比擬·誠盛舉也

夫別離之事·古人以爲可悲者也·孫當南北分割之時·黃以留守尾閭國家之財用·張以縱容搜括·疲民一旦去此·遂易其悲憤之心·而爲愉悅之態·豈好惡有悖於人性哉·誠如西報所云·激之不如譽之·使速去之爲愈也·雖日歡送·皆顚沛無告之餘·痛而已矣

中華民國三年正月十日（即癸丑年十二月十五日）（星期六）第二千一百八十號

大舞臺十五日日戲

十二月十五日日戲頭等正廳三角二等正廳二角三層樓二角特別包廂四角

納紹先　林步青　眞（小桂）芬　任月華　趙如泉　萬盞燈　徐春發　小如意　七歲紅　賈璧雲　客串成寶　沈韻秋　李春來　王永利　賈璧雲

▲草橋關　拾黃金　三娘教子　四進士　節義廉明　紅梅閣　挑華車　打花鼓　審刺客　三雄絕義　惡虎村　遺翠花

大舞臺十五夜戲

十二月十五夜價目注意特別包廂七角頭等正廳五角二等正廳二角三層包廂二角

任月華　沈小香　林步青　小如意　納紹先　眞（小桂）芬　趙如泉　李春來　沈韻秋　應寶蓮　王永利　七歲紅　小桂枝　賈璧雲　趙如泉　林步青

△孝義節　昭關　文妙觀　元鎖云囊　赤壁鏖兵　（頭本）金錢豹　獨占花魁　賣油郎　女

本舞臺德律風五百九十五號

醒舞臺

十二月十五夜戲價目注意特別包廂一元特別頭等正廳一元三層頭等洋三角二等洋二角

范蓮奎　小粲卿　孟鴻聲　宋志普　張桂軒　林鑾卿　小孟七　張雲青　月周　蓋月樓　蔣硯香　張黑　李永年　蓋月樓　筱菊笙　蘇雲喜　小劉永奎　溫培奎　▲蓋月樓　（李）春來　（吉）蓋春　（瑞）李利

趙彥求壽　拋球招贅　殺女報恩　八丑表功　雙演　獅子樓　盜銀壺　高拿高　登空城計　請宋　全本　靈

本舞臺電話三千七百零二號

共和中舞臺

十二月十五夜包廂五角頭等包廂四角正廳三角頭等二角

丹桂第一臺

十二月十五夜戲

全本收關勝　全本雙花計　請宋靈

大舞臺

價目注意正廳三角三層包廂二角頭等正廳五角特別包廂七角

七歲紅　賈璧雲　李春來　小如意　趙如泉

十五日夜戲　十五日夜戲　十五日夜戲　十五日夜戲　十五日夜戲

（挑華車）（頭本金錢豹）▲打花鼓　△遺翠花　▲賣油郎　◉惡虎村　（赤壁鏖兵）（紅梅閣）▲鎖云囊　▲四進士　○賣油郎　赤壁鏖兵

法界迎仙鳳舞臺男女兩班合演

十二月十五夜戲

寶善街丹桂茶園准演拿手好戲

十二月十五夜改良應節時事良劇並頒超等角色特演變扯保作

十二月十五夜戲特烈文武超等名角合演變扯良改好戲

瑞和洋行

奉閘北審判廳諭　禮拜五拍賣

漢立製帽公司

瑞和洋行

禮拜六拍賣

回祿貨

巨日（急）

瑞和洋行

禮拜六拍賣

回祿貨

魯意師摩洋行

禮拜五拍賣

水漬鉄絲

獅牌國民衛生牙粉

中國精益眼鏡公司

中國自製最新發明吒力克鏡片

平面鏡片之圖　吒力克鏡片圖

開設在上海英大馬路泥城橋東首

電話第三八九五號

吒力克鏡片確從光學及生理學研究而出……

感冒風寒之宜防

裝用煤氣傳熱器則室中自然溫煖無須人力價廉迅速無塵無烟甚爲潔淨欲知詳情請詢南京路（二十九號）江西路轉角上海自來火公司樓上間可也

乳麥汁精

即英語克土毛丁

商辦鏡花戲園

十二月十五日日戲准演手好戲

李瑞林　金家齊　周增福　蔡德宗　林錫金　林達甫　張大鈴　陳道明　陳玉梅　陳仁美　張婉香　周緝金　胡思衡

全本雙報恩

十二月十五夜戲包廂四角正廳三角二等二角三等一角

陳道明　林錫金　陳玉梅　陳仁美　張婉香　林達甫　林錫泉　張大明　胡玉梅　陳道美　陳玉香　陳仁　張婉

金光陣　玉蜻蜓

新民新劇社

在英大馬路東首第三號門牌

十二月十五夜佈景新戲

優等一元特等六角頭等四角普通二角幼童減半僕票一角

藥風

日戲　可憐養媳婦

夜戲　慈善鏡

每晚七時半開演加演中國活動影戲

逢星期六星期日准演日戲

民鳴新劇社

假座法界歌舞臺

夜戲包廂五角正廳四角三層樓一角日戲包廂三角正廳二角

陽歷新年日夜排演好戲

十禮拜六日戲

家庭恩怨記

十五夜

鴛鴦譜

新發明惟一之補品

精血丸

強種

陰陽並補

陽精陰血人賴以生精足血充自然無病精衰血薄不但百病叢生且子嗣有缺乏之憂身體無康強之樂每見世人患此者閨房落莫既少愛情社會逢迎安得佳趣或且精髓日耗血液日枯萬事不能振作五臟皆被牽連艱險困難達於極點中西各藥徧服無功則惟有改服此強種精血丸最爲有益因其陰陽並補確有特別之效能也

每大瓶洋一元二角　半打十二元　每小瓶洋七角　半打七元二角

特別效能

一凡男子色慾過度腎水虧弱陽精不固房事無能或病後失調或精寒精滑子嗣艱難等症服之皆有奇效

一凡女子經血不調經閉經痛子宮寒冷久不受孕或胎元虧弱乳水不足等症服之皆有奇效

一不論男女老幼服之皆能滋補腦筋流通血脈調和臟腑增長精神開胃消食強筋壯骨扶元益氣清熱化痰常服却病延年功效不能盡述

總發行上海中英大藥房

新到有聲影戲

准於陽歷十二日念九號起日夜開演

價目　頭等二元　二等一元　三等五角

寶亭

午酒四馬路十號　番菜館　電話三三五九

廣記土棧特別放盤

本棧開設香港各埠碼頭十有餘年……

立止白濁

億德洋行現銀專收珍珠

本行向在上海英大馬路四川路口惠羅公司隔壁十二號洋房三層樓上五號由升高梯上樓如蒙光顧格外優待

藜光社啟

約各實號請從速交款取圖凡在何處購預約者即在何處取圖 印布面金字裝一冊定價七元 上海老巡捕房東首惠福里弄底 五彩精印

新增月刊　時事新報　時事彙報

風行日銷萬紙固已備邀各界之歡迎茲復重定編制按月增刊雜誌搜羅一月中各方面之時事彙爲一編題曰時事彙報並規定每期二十餘萬言系統分明記載詳贍字內大勢一覽無餘既得便於檢查且足垂爲信史有志時事者允宜人手一冊也第一號不日出版茲將目錄列左

大事記

紀錄一　憲法潮流
- 第一節　憲法中重要問題之決定
- 第二節　先舉總統後定憲法之爭議
- 第三節　憲法草案之披露
- 第四節　總統與憲法會議之衝突

紀錄二　財政概觀
- 第一節　財政近況
- 第二節　實行減政
- 第三節　整理稅制
- 第四節　改革幣制
- 第五節　募借外債

紀錄三　鐵道經營
- 第一節　洮南鐵路借款
- 第二節　浦信鐵路借款
- 第三節　廣重鐵路借款
- 第四節　廣澳鐵路借款
- 第五節　雲百鐵路借款
- 第六節　歸成鐵路借款
- 第七節　北滿鐵路建設權
- 第八節　安正鐵路私約
- 第九節　中國自營鐵路之一
- 第十　列强在中國之鐵路敷設權

國外要聞
- 克虜伯砲廠舞弊案
- 英國內部之分裂
- 法國海軍中之鴉片烟

專件
- 大總統宣言書
- 大政方針宣言書
- 改省爲州表
- 善後借款合同
- 奧款合同及其用途表

調查
- 德國預算詳情
- 萬國度量衡統一之先聲
- 巴拿馬運河告成
- 世界交通之大改革
- 西伯利亞之海道

叙任表

文藝
- 西盟調查錄
- 丁香花
- 閨秀詞話
- 悲慘之社會主義

報紙之大別有二曰日報曰雜誌日報性質在乎信息靈捷先覩爲快而首尾銜接藉備考證則雜誌尚焉本報海內外之種種重要問題大勢一覽無餘既得

洋裝一厚冊定價每冊大洋三角　總發行所上海時事新報館　經售處各省時事新報分館暨代派處

煙界亂世之預備

雪垢丹

戒烟聖藥一切毒質官化督曹王選最靈妙之藥服後無不如願以償永無反復再癮之虞　每瓶大洋一元　每包大洋三角

此丹不含一絲嗎啡精力毒质外無病因上癮者俱能戒除

雪垢丹

此丹服五日癮漸化不吐瀉者十二天斷根　上海老垃圾橋洪德里

雪垢丹服之戒烟能戒絕之人服後精神煥發有嗜好未除者自當速購

上海南洋夏新公司

中國通商銀行謹白

本行招募商股資本五百萬兩現已收足二百五十萬兩及押款凡有放存款項長年存款可隨時提取各處分行設在北京天津漢口廣州汕頭烟台鎮江及本埠一律照辦

外埠來信須寫明甯波路口第一百十五號●本廬分設●南京花牌樓●杭州陳列所天津北門獅子胡同忠成棧內

崔氏驥製消痰半夏乃驥雲氏與中外名醫界研究廣行試驗始於出而問世自發行以來凡官界軍界學界紳界女界莫不同聲推治痰止咳上至各省寄售紛紛爭先恐後美咸譽本品發達之速尤以…

南洋勸業會頭等嘉獎　驥製半夏

邵郡以及各省各縣各公館各衙門道謝神驗之膏彙編裝訂成册並將信函之郎局圖記民局木章一律裝入…

上海盆湯弄絲業會館後五開間門面驥雲氏總發行所啟

前清農工商部獎照

橫濱正金銀行告白

○滬上中西醫士一覽表

醫別	姓名	科別	住址
醫士	張錦林	內外科 皮膚病科 耳鼻咽喉 眼科 婦人科 花柳病科	北河南路七號洋房
西醫	亞達	專治婦科及男女生殖器下部各症	法租界芝蘭坊
中醫	[illegible]雙	專精男婦內科外感時症暨雜症	剡以就聘北京寓移法界八仙橋陸餘里三弄九號
	李頌伯	中西內外科	寧波路鳳麟里四百二百零四號
	馮雲驪	內外醫科	馬路西首四百二十號靈蘭書屋
	李珮青	精理咽喉內外痧症	上午在南市萬王家嘴角南首午後五馬路棋盤街口生華堂紙號內
	傅菩波	針科專治男婦風癱驚風喉瘄小兒驚風	[illegible]
	[illegible]如	內科喉科	[illegible]第二百七十八號
	陸稼軒	專治傷寒溫病及一切疑難雜症尤精戒煙善後症	法新馬路寶裕房後元昌里大弄
	王奇鵬	傷寒女科幼科喉科	門診在四馬路西合興大中旅館
	丁福保	內外科	派克路昌壽里新肇邁丁氏醫院
	嚴孟舟	中西內外科專精痘科	北京路鴻裕里四百三十四號
	于今醫家	外科奇症各種傳染中西醫未症者可爲究治	抛球場路八十號
	陳劍航	痧科傷寒	海甯路鑫壽里第一千七白四六號
醫	蕭智吉	內外科眼科婦科中醫花柳專門	四馬路五洲大藥房後轉角三千一百九十號

驥製半夏

師都御史衙門曁英國駐上海領事暨督署湖北慶大京等處購服已知者大都…

滬甯鐵路行車時刻表

上海至南京各站時刻表

站	時刻（車別、附註）
上海開	上午七點三十五分（快車）逢星期一停；上午九點三十分（三四等車）；上午十點三十分（滬甯客車）；上午十一點五十五分（特別快車）逢星期一停；下午一點五分（滬甯客車）；下午四點三十五分（滬翔客車）；下午八點（夜快車）；夜十一點（捷駛通車）逢星期一開；下午十二點三十分 逢星期一開
南翔開	上午八點零三分（快車）逢星期一停；上午九點三十一分（三四等車）；上午十一點十五分（滬甯客車）；下午一點三十六分（特別快車）逢星期一停；下午五點三十六分（滬常客車）；下午八點十六分（滬翔客車）；下午十二點五十六分（快車）逢星期一開
蘇州開	上午九點五十分（快車）；上午十一點四十四分（三四等車）；下午二點四十八分（滬甯客車）；下午二點四十五分（特別快車）到；下午七點三十七分（滬常客車）；下午一點零三十分（夜快車）；下午八點三十八分（捷駛通車）逢星期一開
無錫開	上午十點五十分（快車）；下午一點三十三分（三四等車）；下午三點三十七分（特別快車）；下午三點二十分（滬常客車）；下午八點十一分（夜快車）；下午九點二十四分（捷駛通車）；下午三點二十一分（快車）逢星期一開
常州開	上午十一點五十分（快車）；上午六點十五分（常甯客車）；下午二點十三分（三四等車）；下午四點十五分（特別快車）；下午九點二十五分（滬常客車）；下午二點四十四分（夜快車）；下午十點二十分（捷駛通車）；下午四點二十六分（常甯客車）逢星期一開
鎮江開	上午一點三十三分（快車）逢星期一停；上午九點二十二分（常甯客車）；上午四點二十一分（三四等車）；下午五點二十一分（特別快車）；下午五點十四分（夜快車）；下午十點二十分（捷駛通車）；下午六點二十四分（三四等車）；下午九點四十九分（常甯客車）逢星期一開
南京到	上午三點零五分（快車）逢星期一停；下午一點十四分（常甯客車）逢星期一停；下午六點十八分（三四等車）；下午七點正（特別快車）；下午七點二十二分（夜快車）；下午十一點三十分（捷駛通車）；下午十點四十分（常甯客車）逢星期一開

南京至上海各站時刻表

站	時刻（車別、附註）
南京開	上午七點三十分（快車）逢星期一到；上午八點二十五分（三四等車）；上午十一點二十分（特別快車）；下午一點五十分（常甯客車）；下午三點五十分（夜快車）逢星期日停；夜十一點（捷駛通車）逢星期日開；下午十二點五十分（三四等車）逢星期日開
鎮江開	上午十點三十三分（快車）逢星期一停；上午二點正（三四等車）；下午四點十七分（特別快車）；下午五點九分（常甯客車）；下午一點十分（夜快車）；上午十二點五十分（捷駛通車）；下午九點四十四分（三四等車）逢星期一日開
常州開	上午十一點十七分（快車）逢星期一停；上午五點十五分（常滬客車）；下午零點五十分（三四等車）；下午二點十九分（特別快車）；下午四點零九分（常甯客車）；下午八點十五分（夜快車）；下午一點零六分（捷駛通車）；下午五點二十五分（三四等車）逢星期一日開
無錫開	上午十二點四十六分（快車）逢星期一停；上午八點二十分（常滬客車）；下午二點十九分（三四等車）；下午五點四十分（特別快車）；下午二點零九分（夜快車）逢星期一停；下午四點二十七分（捷駛通車）；下午五點五十九分（三四等車）逢星期一日開
蘇州開	上午十一點五十七分（快車）逢星期一停；上午九點四十二分（常滬客車）；下午三點五十一分（三四等車）；下午五點零四分（特別快車）；下午一點二十分（滬甯客車）；下午二點二十五分（夜快車）；下午五點五十二分（捷駛通車）；下午三點正（三四等車）；下午三點十二分（滬甯客車）逢星期一日開
南翔開	上午二點二十九分（快車）逢星期一停；上午九點二十九分（翔滬客車）；上午十點二十分（常滬客車）；下午五點十九分（三四等車）；下午五點十六分（特別快車）；下午四點四十一分（滬甯客車）；下午六點四十一分（夜快車）；下午五點零九分（三四等車）；下午五點二十四分（滬甯客車）逢星期一日開
上海到	上午十二點五十二分（快車）逢星期一停；上午九點五十五分（翔滬客車）；下午二點十六分（常滬客車）；下午六點十七分（三四等車）；下午四點三十五分（特別快車）；下午七點正二十二分（滬甯客車）；下午八點二十七分（夜快車）；下午六點二十分（捷駛通車）；下午五點三十分（三四等車）逢星期一日開

滬杭火車開行時刻表

由上海開至閘口

站	時刻（車別）
上海	上午八點正（快車）；九點五十分（慢車）；下午二點正（特別快車）；三點念分（區間車嘉興止）
莘莊	上午八點二十五分（快車）；十點三十一分（慢車）；下午四點念三分（區間車）
松江	上午八點五十四分（快車）；十一點十分（慢車）；下午二點四十二特別快車；四點四十八分（區間車）
楓涇	上午九點三十四分（快車）；正午十二點十六分（慢車）；三點三十分特別快車；五點三十三分（區間車）
嘉興	上午七點四五區間閘口止；十點二十分（快車）；下午一點十五分（慢車）；三點三十五分特別快車；六點十五分（區間車到）
杭州	上午十一點零五分區間車；正午十二點三十分（快車）；下午三點十五分（慢車）；五點四十分（特別快車）
閘口	上午十一點三十區間車到；下午一點十分（快車到）；五點正（慢車到）；六點正（特別快車到）

由閘口開至上海

站	時刻（車別）
閘口	上午七點三十五分（快車）；九點二十分（慢車）；下午二點三十分特別快車；四點五十分區間嘉興止
杭州	上午八點正（快車）；十點二十分（慢車）；下午二點二十分（特別快車）；三點二十分（區間車）
嘉興	上午十點三十分（快車）；十一點三十五分（慢車）；三點二十五分（特別快車）；六點二十分（區間車到）
楓涇	上午八點四十分（區間車）；十一點十二分（快車）；下午二點二十五分（慢車）；四點十七分（特別快車）
松江	上午九點三十分（區間車）；十一點十九分（快車）；下午三點四十八分（慢車）；四點五十八分特別快車
莘莊	上午十點二十六分區間車；下午十二點十八分（快車）；三點五十八分（慢車）
上海	上午十一點零二區間車到；下午十二點四十一快車到；四點四十三分慢車到；五點三十分特別快車到

津浦鐵路開車時刻表

由天津開往浦口

站	時刻（車別）
津總站	上午五點十五（慢車濟南止）；十點二分尋常通車每日開浦口止；星期六上午十一點四十八
津西站	上午五點三十五分（慢車）；十點十八分尋常通車；十一點五十八分特別通車
滄州	上午九點四十六分（慢車）；下午一點三十六分尋常通車；二點三十八分特別通車
德州	下午二點十六分（慢車）；四點四十四分尋常通車；五點十九分（特別通車）
濟南	上午七點三十（慢車徐州止）；下午八點三十二尋常通車；夜八點十二分（特別通車）
泰安	上午十點十八分（慢車）；十一點十二分尋常通車；夜十點念二分（特別通車）
兗州	下午一點七分（慢車）；夜二點八分（尋常通車）；十二點四十五分特別通車
臨城	下午四點九分（慢車）；夜五點二分（尋常通車）；三點二十分（特別通車）
徐州	上午一點（慢車蚌埠止）；次日上午七點十六尋常車；星期日上午五點十八特別車
符離集	上午二點五十一（慢車）；上午八點四十四分尋常車；六點四十三分特別通車
固鎮	下午五點二十一分（慢車）；上午十點二十三分尋常車；（特別通車不停）
蚌埠	上午五點四十五慢車浦口；十一點三十分尋常通車；九點零五分（特別通車）
明光	上午七點五十五分（慢車）；下午一點十五分尋常通車；（特別通車不停）
滁州	上午十點二十分（慢車）；下午三點十分尋常通車；十二點五分（特別通車）
浦鎮	上午十一點五十三（慢車）；下午四點念分（尋常通車）；（特別通車不停）
浦口	下午十二點三分（慢車到）；四點三十分尋常通車到；一點十三分特別通車到

由浦口開往天津

站	時刻（車別）
浦口	下午二點念分慢車蚌埠止；上午九點五十分尋常通車；星期一一點四五特別通車
浦鎮	下午二點四十八分（慢車）；上午十點五分（尋常通車）；（特別通車不停）
滁州	下午四點十三分（慢車）；上午十一點念分尋常通車；下午三點零三分特別通車
明光	下午六點二十八分（慢車）；一點念三分（尋常通車）；（特別通車不停）
蚌埠	上午六點正（慢車徐州止）；下午三點十分（尋常通車）；（六點特別通車）
固鎮	上午七點十七分（慢車）；下午四點十七分尋常通車；（特別通車不停）
符離集	上午九點三十九分（慢車）；下午五點五十八分尋常車；八點二十二分特別通車
徐州	上午七點五分慢車濟南止；夜七點五十六分尋常通車；九點四十七分（特別通車）
臨城	上午九點四十三分（慢車）；十點（尋常通車）；十一點四十五分特別通車
兗州	下午十二點五十五分慢車；夜十二點五十九分尋常車；二點十五分（特別通車）
泰安	下午三點三十九分（慢車）；夜三點四十八分尋常通車；四點三十三分特別通車
濟南	上午八點三十慢車天津止；次日上午七點（尋常通車）；星期上午六點四十特別車
德州	上午十二點念八分（慢車）；下午九點五十分尋常通車；九點念一分（特別通車）
滄州	下午五點三分（慢車）；十二點三十四分尋常通車；上午十一點五十二特別通車
津西站	下午九點十四分（慢車）；三點三十三分尋常通車；二點念六分（特別通車）
津總站	下午九點念四分（慢車到）；三點四十慢車尋常車到；二點三十三特別通車到

民國二年十二月一日實行

浦口往來公渡時刻表

下關開	浦口開
上午九點	上午十點二十分
上午十一點	下午十二點四十分
四點	五點
逢星期日 下午十二點三十五分	逢星期日 下午一點三十五分
逢星期一 下午一點十五分	逢星期一 下午二點十八分

小兒福幼丹

凡購福丹幼牛夏元等須認明上海昭南大藥房匣口有本局監督醫員朱君肖影封固方是的眞

福幼丹一藥名遠中外人皆知爲小兒內病第一聖藥時蒙各省紳商士女服驗等症賴以救治全活甚衆蓋小兒臟腑嫩弱有藥每每損傷牌胃者服下不到一時其藥引病仍從大便而出不傷腸胃不傷正氣病輕者服下立愈即使此藥能書說下須略加數盞無不神效立見凡有小兒之家當備之在先以防鄉里危急有最新沿各症列下○急驚○夜啼○慢驚○風寒○吐瀉○疳積○咳嗽○痰喘○瘧疾○腹痛等症

每瓶五角大瓶一元 定價小瓶一元

御方牛夏元　專治咳嗽痰喘氣急肺癰痰飲吐血等症神效

歷驗危極久之症服之數上嗚已鄰計算藥品能克服尊榮行天下人人信任憑奔馳諸藥不能根治中國痰藥之無上上品價洋小瓶一元大瓶二元 五角大瓶一元服之數

上海老垃圾橋南首洪德里弄南頭南堂

非洲樹皮丸

生力固精補腦健胃獨推爲第一良藥

衞生學乃人之生命保障故愈研究愈增實益其種種防害之事實人皆得而知之然防害之方法若非藥力補助豈能使人身精強力壯耶樹皮丸一藥乃滋養人身之要品於腦弱精虧神筋衰敗胃不消化腎部痠痛大便不通功效尤能即見衞生家宜注意焉

每瓶一元　每打十元

上海四馬路棋盤街轉角　五洲大藥房發行

高德洋行

上海英大馬路三十六號便是

創製托力克化學濤形鏡片

海上之販售眼鏡者有之西醫驗先眼者有之然欲得眞正學有博士無聞而兼精明光學者其處也或惟小獨行別設至長西醫驗光至配鏡十兩至少須另配價值亦須付若常之起架凡小行爲便客驗光取不見除疾費驗光英文者又倘華人不收分所治不論有之色皆美觀最新勿式色色俱可能無美設藝儀隨意選擇價諸君購眼鏡往往非浪費一錢而光彩奪目從津諸君之勿失良機

開設北京天津漢口各省總理周博士章啓

錄大藥局秘製七十二症眼約

吾人之有眼猶天之有日月也日月無光則天地昏暗眼目失明則人生黑暗本藥房有鑒於此特聘名醫研究十年始得此方凡眼中生翳紅腫流淚眼目不明等症只須點三次即能見效費用極廉而試之方信本藥房濟世之功其功效非常今將專方劑製目還明丸每盒洋一元每打六元又設上海三馬路小華園對門東華里口寶貴堂發行

訂非常雙方劑用功效確有於此請速購治若有瞽目重明復之天日之妙○開設上海三馬路小華園對門

●中華民國三年正月十日(即癸丑年十二月十五日)星期六第二千一百八十號●

地方時事

潯陽之新交涉 (九江)

潯江近有事關交涉者三一爲接官廳爲英捕鳩占前由議會提出各種證據歸交涉司鈕派員踏勘無異正式交涉尤爲退出一爲王炳文等盜賣廬山太乙觀基地與天主堂一案前由審判廳依法判決王炳文等共犯新刑律三百八十二條之詐欺取財罪依第二十九條第一項之規定科以三等有期徒刑并依三百八十九條俱褫奪公權十五年至所揑出之契稍明中國慣例者一望而知其無效王炳文等欺外國教師不明中國慣例欲有以欺罔之使將財物交付於己故按照刑律第三百八十條科刑而不繩以第二百四十二條至第二百四十四條之僞造罪依第二十三例處斷關于該案內所得財物應即照數追繳云云

▲一爲商會前接旅潯客幫傳單不裝太古船貨該會恐傳單四散一發難收曾函致駐潯太古公司設法轉實減收水脚電滬漢力爭以維商民感情於一星期答覆近聞該太古以非潯方面事置之不理潯地商人頗不滿意無論如何覆信何以不屑將有不能維持到底之勢

▲一爲同文書院教員胡其炳君向於教會內外頗持穩健態度日前因大校廠基地毗連營房督工圍牆以清界線某旅部兵士大不滿意執而詣之中級長官復以有契無契問胡答有契某中級長官謂聽契字爲氣勃然變色曰你有氣我便無氣以手掌胡頰者再旋押之馬廐經該院長庫恩弗(美人)說情不准至第一某旅上級長官恐兵致衝突惹出交涉移送地方法庭始由庫院長保出將胡某紅契呈驗要求法官從速勘明據法判理聞法官大有左右爲難之勢尙遲遲未肯驗勘云

浙省又有運動知事案發現 (浙江)

有陳人汪賡者日前赴省至行政公署某科運動縣知事運動費由紹興復裕銀樓劃匯杭莊瑞泰侯接到委狀後交付事爲屈省長偵查大爲震怒聞昨日密電紹興縣金知事飭將(復裕銀樓經理人)於日押解來省以憑澈底根究昨日午前金知事已將該號經理陳春大傳案聞已派小隊即于晚間押解赴省聽候訊究矣

又函云紹興有富紳某甲欲得鄞縣知事一缺因出三千五百金託人爲之運動嗣據運動者說日內可給發委任狀惟所訂三千五百金亟須交付以一千九百元作運動之酬勞又一千六百元可直寄某先生收某甲以知事既成遂如法辦理除開支一千九百元外尙有一千六百元因向紹城復裕錢莊開票上杭州清河坊瑞泰錢莊並用信壳固封專送某公署收及啓視係賄買差缺事即交警廳嚴行澈究夏廳長立提瑞泰經理沈得軒盤詢沈供敝莊不過代爲收解究竟如何情形須問紹興復裕錢莊現已派員去趕該莊經理想不日即可審理明白云

白下政聞錄 (南京)

南京省公署昨接海屬清鄉會辦李駿電稱海屬各知事於清鄉籌款事宜全行漠視現省長已電飭認眞辦理如再延玩定予懲戒。又崑山縣知事在滬甯車站拿獲冒充省公署查烟委員徐据先一名並搜出馬司長委任札一件信札內訛字甚多文義不順當即訊明立予懲辦

▲又聞丹徒城外仁讓鄉實堰鎭于初五日早七時忽來大股土匪手執國旗快鎗衝入警區鎗斃巡士並將各鎭搶刼一空現由該縣劉知事已電請都督派隊往剿矣

▲總商會所辦事務本極紛繁需用多人始克各盡厥職現因所入經費支絀異常籌思至再不得已實行減政主義擬從裁人員入手大約於月內即可發表了

蘇垣偵探之無事忙 (蘇州)

蘇州自亂黨發生一般輿論咸稱與某領事署頗有關係乃近日忽有多數某國人到蘇寓居閶門外蘇台旅館各機關偵探咸紛紛前往祕密調查希冀一得查後經馬路警署長史君直詢悉實係日本同文書院學生因年屆放假特來蘇游歷並經省長先期通令在案並轉知各偵探毋庸多疑一般疑竇庶斯問之索然而去

浙江通訊

▲統捐增加比較　浙省統捐比較前經國稅廳胡廳長一再整頓略量增加等情已誌本報茲探悉各局增加數目照錄如下杭縣增一萬八百零八元共七萬八百四十八元嘉禾增九千七百六十二元共十三萬一千七百九十二元蕭山增九千三百七十五元共十萬三千一百二十五元海門增一萬六十六元共六萬三百九十六元鄞縣增七千七百五十三元共十一萬八千五百十三元永嘉增五千四百九十八元共三萬二千九百八十八元

▲商會爲狗請命　昨日杭總商會顧竹溪君王湘泉君函請警察廳長夏定侯君云面商所捉野狗擬運往沿江一帶暨嘉湖各鄉鎭放生一節仰蒙面允無任銘感嗣後凡上城各分署區所獲野狗請爲飭裝木籠抬送江干海月橋救生公所內潘亦文君點收當由救生船載往沿江各鎭市放生中下城各分署區所獲野狗請飭裝木籠抬交萬安橋船捐公所內張文泉君點收當由各鎭鄉航船載往嘉湖一帶鎭市放生所有裝狗木籠請飭標某分署分區字樣俾便到地放空後分別發還至誤捉之家狗仍照貴廳定章辦理以示區別並請通令一律知照云

鎭江通訊

▲保護租界　馮都督調師駐鎭恐護軍隊不諳租界章程易起交涉昨日特派憲兵第四連趙連長駐鎭保護彈壓軍隊租界柵欄口均有憲兵守護以敦各洋商睦誼

▲調兵駐鎭　馮都督以前駐鎭張軍警務處兵隊調張赴徐前日特調第五師第二十團團長張克瑤君(號瑤珊)全團兵隊陸續到鎭過南門外前三十五標等正云

蘇州通訊

▲救火不准鳴鑼　巡警廳長石仁俊以近在戒嚴期內居民一聞鑼聲往往易致驚惶特照會救火會以後救火勿再鳴鑼云云會中接此公文以救火無鑼設夜間閧聲何從叫集各夫此題頗屬爲難特定於七號下午召集各龍社在會商議良法以便函復

▲藤轎發達　自六門藤轎公司出現後生涯頗稱不惡而抬轎者亦獲利甚豐現各處遂其厚利均接踵而起計有四處在陰歷年內均須成立發行并聞改良式樣易以軟扛以免危險是亦交通便利之一法也

本埠要聞

查獲道庫存摺

國務院總理兼財政部總長熊秉三君查接管卷內有前清上海道庫交通銀行存摺一扣計銀數百萬兩刻不知下落特移由外交部電請駐滬特派員楊小川君檢查前日經楊君在署中舊卷內查獲是項存摺昨特函致滬欵淸理處外一面電復孫總長核轉熊君查核矣

改革幣制之先聲

江蘇韓省長昨令上海縣公署文云准財政部咨開我國幣制紊亂已極現正籌劃改良分途進行總期早日統一以維金融而利財政惟近年來各省局廠紛立鑄造銀銅各幣爲額甚鉅各地方官私立銀錢行號又復自由發行鈔票漫無限制以致貨幣價值不一名稱分歧若不先事調查則將來推行新幣諸多窒礙爲特咨請貴民政長轉令各縣知事即就各該地方及其管轄區域內大小商場市鎭限于文到後一月內搜集通用大小銀元銅元制錢暨官私立銀錢行號發行之各種銀票銀元票錢票等如該地方行用外國銀元暨銀元票每種設法各搜二份彙交北京財政部改革幣制處核收如有從前通用現在已經作廢之舊銀錢及鈔票亦望一併搜集此事關係推行新幣甚鉅應令該縣知事認眞辦理勿令遺漏致誤要政等因准此除分令外合行令仰該知事一體遵照辦理

查獲新同盟會草案

本埠破獲法政學校之新同盟會逆黨會章二十八條會刊登上月二十號本報茲悉上海鄭鎭守使接准總統府會議軍事處來函現據密探查獲逆黨新同盟會之草案一紙並悉該草案已由該逆會印刷甚多分送于上海漢口等處各幹部應請通知各省飭屬認眞密拿等情附呈該草案一紙爲特刷印函請貴鎭守使通飭查拿云云茲將新同盟會草案錄下　本會未推翻現政府以前純用秘密主義于施行祕密主義時期內實行階級制度本會舉總部長一人副部長二人部長掌管本會全部巨細事宜副部長佐理之總部內必有常川駐宿正副長之一人以資辦事各幹部設部長一人支分部設支分部長一人除總幹支分各部長外其餘職員由各部長自行延用凡幹支分部長悉由黨員公舉呈請總部長查核認可本會於祕密時期內欲收統一之效經發起人決定黨員階級分爲大義光明四等字號階級大字輩須以發起人資格充之(說明)發起人須以中華民國元度之一年以前投身同盟會者充之(附註旁有居正顧百川等刪改須在黃花岡起義之同盟會會員充之)義字輩以新同盟會派定之職員充之(說明)該員資格須介紹入會人至二百人以上者充之光字輩以曾經介紹會員有一百五十人以上者充之明字輩爲普通會員充之凡會員有充軍人或現役軍人現在連長以上者悉爲義字輩凡本會大字輩會員無論在何地何時得有指揮會員全權如會員有違背本會者得隨時宣告死刑或作苦役凡新會員非已達到暗殺目的榮譽概不得推爲大字輩凡初入會會員捐金至五千元以上者得公推爲義字輩名譽員如已入會會員以其苦力所得之金錢捐助本會總數有三千元以上者亦得推爲義字輩名譽員明字輩會員須聽光字輩指揮光字輩會員聽義字輩指揮凡各級會員有違抗之事均須陳述於大字輩會員之前或支分部長方可定相當之罰辦本會員有通財義務并供給食宿川資之義務本會職權如下　一暗殺　一游說　一交際　一刺探　一運動　一製造　一祕錄

會審暗殺戴天冠案

湖北人戴天冠遭曹大坡即曹達富誘至北西藏路暗殺身死由捕房將同居之劉金標及凶手姘婦錢王氏一併拘押捕房迭次解廨會訊屢誌前報茲悉曹大坡逃至安徽日前由皖省南門內大漢實旅館郵遞掛號信一封來滬交劉炳義收啓(劉即劉金標)其內容(函載戴天冠在滬竟遭暗殺究不知凶手何人現爾在押已久故特郵掛號寄上一信請即稟明捕頭來皖將我提回質訊等語)是函被捕房收得故昨晨由匯四捕頭秋佛爾君率同中西包探將劉金標錢王氏等解送公廨經王襄讞會同美强副領事升坐特別公堂會訊先據一百念一號西探祺文司上堂將曹大坡由皖遞寄劉金標之信呈堂請察並稱此案見證錢王氏之供詞與同仁醫院醫生之報告均關緊要況當時戴受傷後車入捕房時劉金標在旁目見戴之面貌並不報明直待查出劉始言死者係王義士又名戴裕蘇語多支吾應請嚴究又據西探派德扣華探目楊掌生等上堂證明當時得信前往將死者車入捕房轉送醫院及事後調查各節又據八百十號華捕吳阿桂上堂供稱是日午後六點十分鐘在洛堂內會見劉金標少頃劉即回家我與劉認識已有一載之久其平日舉動頗稱謹愼是實一百六十三號華捕唐永卿二百五十一號華捕范瑞山先後上堂供明劉之爲人甚好即據劉金標所之徐思義律師到堂譯稱此件暗殺案不知從何方面而來至與政治有無關係亦難懸揣然須問見證但今日八百十號之口供已改聽請將文書更正不必用捕房口供今被告有見證陳阿林到堂能將被告當日所作之事證明請爲傳訊堂上即傳陳阿林至案據供在北西藏路開設名利茶館爲生是日午後劉金標至我處啜茗後與袁龍之子及一百六十三號華捕等又蘇雀約于五下鐘散場至六時劉又來問門差阿新來否其時阿新已去劉即在樓下吃茶少頃即回家內且劉平日爲人甚好請察又據見證顧茂記供與劉爲隣此次代延律師之費均承衆友湊付劉家道不足衆友見劉爲人誠實故肯幫忙是實堂上即傳劉金標研訊據供在捕房充當巡捕已有十二年向無過失曹大坡由伊姘婦之姊于去年領來我向住北西藏路一百四十五號屋內共住五家曹與姘婦錢王氏住樓下客堂死者係曹之友人于二十二日來家其時我適上差在德律風亭內死者前來詢我曹之住處我令其路待候我落差後于三下鐘同回家內適曹他出未會面去惟曹祇云死者係王裕蘇陰歷二十四日我代一百六十五號門差代差故至天明六時返家吃粥即睡至十時起身曹告我王義士即戴裕蘇又名戴天冠患腹瀉症我初時祇知死者姓王直至案發前一日曾告知死者名戴天

治聾良葯

[illegible]

參[illegible]返弱

招補免費生

家道寒微人品行端正者年在二十二歲以上讀過英文二三年中文必須通順速即親自逐日來校面試考取者免收學費本埠本月二十號截止外埠二十五號截止

群英新劇高等學校校長白　校址法界口籍達路三白七十五號洋房

寄售莊繁詩女士法書
作書頃因江甯多難緊急女士聞籌濟維艱因願以法書助賑現已有若干件寄本館代售
潤格 五七言對兩元 八言對三元 大堂幅四元 五尺屏每幅一元 小堂幅二元 扇額一元 摺紙扇俱一元
時事新報館代售

華……爲强
上海盆湯弄絲業會館後甯波路口五開間門面
崔氏爾香 盧駿雲氏啟

冠並云戴係國民黨人在湖北被黎元洪拘住念一人 盡行鎗斃祇逃出兩人死者由鄂逃滬之一等語後會見死者問我曹告爾何語我即據實告知後于一時出外至名利園吃茶並叉蔴雀至五時半散場返家晚膳時至五點三十分鐘死者從外歸叫我至房內云曹大坡言明今日回家距至今 不來恐曹別有深謀我詢其故戴堅不肯言祇云託爾一事遂執筆書病房二 字並云如曹回來云我已往病房養病並向我借洋二角我即給伊銅元六枚 而去我即出外啜茗洗浴至六時半返家行至德霖風亭子內據二百三十八號華捕云 前面打死一人尚未報告捕房我即回家穿好號衣行至暗殺地點而受傷人已□車入捕房追我至捕房當時 雖見死者之面 奈死者流血過多面色已黃因事關 暗殺不敢妄報直至見死者之黃色禪始疑戴天冠我恩戴是文人決勿致此 黃禪雖我之物因禪被捕頭擲在別處不能細辨乞懇官即論劉曰何以曹之 姘婦錢王氏前堂供爾從外入內後面隨有二人未幾即去爾與此二人相識否劉 供並無人跟官又諭曰何以死者戴天冠在醫院時亦供明爾偕兩人同家與氏 所供相同劉供實在不知惟戴于初九日來住過一夜因腹瀉睡在客堂竹榻上 囊戴向住麥家圈全發棧因戴向曹云現有人欲行刺故曹寫一字條令戴移至我 家王義庵曝來過一次我未會見馬車係念五日預定係曹託我我轉託小馬 夫小蘇州代雇由曹與戴同坐據云至虹口東洋醫院車資計一元五角尚未付去曹云 待東洋公司寄來約月底照付查曹係揚州第四師偵探現已逃往安徽 官又諭曰錢王氏前堂供明馬車係案發日由爾代死者所雇爾尚云停在天寶里 口並喝死者前往乘坐況死者在醫院亦供明是日出外乘坐馬車即遭 二人撳倒鎗傷何以爾供是日未叫馬車劉供馬車實于二十五日所雇以後並未 雇過徐思義律師即起稱租界內出有暗殺案捕房應當詳查須有確實充分證 據此案見證口供事實不甚可靠至受傷人在醫院所言亦難作憑因渠流血過 多腦筋已損故所言恐有不實況前堂醫生亦到堂證明受傷人腦筋已損至錢王氏供詞 牽涉被告無非欲代伊姘夫卸罪且死者當時亦未言定被告在內祇言被 告係二房東與此案關係者惟曹王兩人請堂上查閱醫生報告單即能明晰而西 探在醫院詢問死者供詞時將言語提引故不能作證被告家內共住五家 出進之人必多且死者乘坐馬車之日亦致誤會不能記憶至一百二十一 號西探云死者在醫院曾言貴國巡捕與此案亦有關係一語然死者所供是日兩人先出 後隔一時被告始出並言伊係湖北國民黨理事死于政治無關後又言政府 曾懸賞洋一千五百元欲謀伊命則此案與政治攸關且死者在醫院先云被 二人行刺後又云被三人推倒先云王義庵曹大坡所爲後又云尚有黃姓居住 某棧是以所供不符礙難作憑現在此案須調查死者究係何等何物方可研究查死 者前云遇害時身畔尚有現洋三百元被搶何以死者住在曹處衫褲無着尚 向被告借褲而死者既係國民黨員已知有人行刺何以深夜獨自出行荒野之處至被告當時在捕房既見死者因何不將實情報告然被告係謹愼之人因未 仔細認明不敢妄報況事關暗殺案情重大何敢出首此亦事人之常情近日有一 案件係一西人倒斃路旁而馬夫亦不敢報告捕房如此案與被告有關而被 告早已逃逸何敢再至捕房況暗殺必有主使之人當有賞格而被告家內並未搜出 銀洋足見被告與此案實無關係現在此案正凶尚在安徽而被告已押月餘應 請交保開釋訊至此已一時半遂奉中西官會商之下判錢王氏開釋劉金標押 候下禮拜二官布堂斷

本埠時事

●布置中日海底電綫

上海至日本長崎間海底電線前經政府委員赴日本東京交通部及大北電報公司交涉已允由日本敷設限定速成以期靈通消息茲聞日本交通部因此項工程既已決定從速辦理若俟編入本年豫算經議會之協贊其勢有所不及待現擬就預備費中支出以省手續已提交國務會議通過定預算額爲一百五十四萬六千八百三十元業經照數支出決定二月初旬即行着手開工已由該交通部派技師來上海布置一切矣

●布置警察辦法續聞

淞滬警察由薩督辦收以來各種規畫情形疊詳本報茲悉薩君連日與鎮守使鄭汝成君會商對於今後警務之佈置頗有頭緒將其辦法探紀於下

▲組織警署 南市中華銀行舊址前廳長穆杼齋君所賃之辦公處剩由內務部核准支銀三千元現薩君以已退租舊道署修理費經鄭鎮守使報該署房屋已破壞不堪最重之處(一)爲庫房用以儲藏器械(二)爲押所用以羈留人犯其餘如地版樓柵略爲添換一切格楔由原辦公處遷用定名爲督辦淞滬水陸警察辦公署昨已督催承修之工頭着即速行竣工即日移遷云

▲整頓警報 上海警務叢報自出版以來已有年餘每星期出一册向例自廳長至警士人購一分報費警士月收洋一角上級官長加倍每期銷數約近三千現薩君以此舉實爲警務進行之指南有指導之能力於刊載法令規則之外增加警察勤怠表及各警姓氏履歷如前日西區警士翁振新捕盜受傷之血衣之類攝影分別刊列以期互相勉勵共同進行並由薩君親自將各國現行之警報擇要譯登以資考鏡聞自下星期起切實擴充矣

▲嚴禁鴉片 薩君以前禁烟局之調查員已一律取消各區巡有担負查禁烟土之責昨通令各警士對於此項問題切實嚴查如拘獲販賣與吸食之烟徒除照例給獎外另行記功一面已於法庭訂約如遇警署解送之烟棍則照新刑律第二十一章各條辦理以期早日爲同胞離苦海云

●新訂衙署局所購取郵票辦法

韓省長昨特令行警察廳縣知事文云財政司案呈本月念六日准江蘇省審計分處公函奉審計處一百二十五號訓令內開准交通部函稱准函開據浙江審計分處呈請快信包裹等項擬由分處自立納費記數簿蓋用印記各節辦理請知照郵政總局通行各省分局本處以所擬辦法亦屬周詳准照所擬遵照辦理等因當即行知郵政總局妥爲議復據稱浙江審計分處另擬自立納費記數簿蓋用印記及零用郵票仍照審計處購買單式辦理此兩項辦法均可通行照辦並議辦法三條函送查照通飭遵行等情前來查各省自立納費記數簿務依照第一條之辦法隨將郵費按數交足郵局方能加蓋印記務請通令各省照辦以免糾葛等因查本處前曾將浙江分處所擬辦法並本處咨准交通部函稱各節與前次辦法大致相同除將所擬辦法三條抄寄外仰該分處一律遵照爲要此令等因並奉抄寄辦法三條到處查現行決算分册無論何項支款均有證憑單據附送惟郵費一項尚無稽核辦法現經中央審計處函請交通部行知郵政總局訂明衙署局所郵遞公文函件暨購郵票辦法三條洵屬簡明易于審核除遵辦並分函外相應抄件函請貴民政長查照辦理並請轉行所屬一律遵照至每月造送決算分册時應將郵遞納費記數簿及購取郵票蓋有戳記之清單附送請一併行知爲荷等因准此除函致審計分處補送單式再行通飭照辦外合亟抄件通令該廳等遵照辦理此令(抄件明日續錄)

●郵務長從新改派

洪知事昨接省長令開內務司案呈准交通部咨開據郵政總局呈請現值郵局改組之初各郵務管理局郵務長自應重新改派查有現任上海郵政局郵務總理上海一帶郵務事宜魯士堪以派充上海郵務管理局郵務長又現署南京郵政局郵務總辦經理江南郵務事宜阿良麟堪以派令代理江蘇郵務管理局郵務長除將各該員現在職任取消飭令遵就新派職務任事外呈請察核備案轉咨等情前來相應咨行貴民政長查照轉飭所屬一體知悉可也等因准此查此案前准上海南京郵務管理局郵務長魯阿函報前來迭經通行在案准咨前因合再令仰該縣知事一體查照此令

●函知停止自治經費

縣議事會昨接縣知事公函內開奉省長訓令所有地方自治經費一概停止云云（係指議長議員之公費而言文牘庶務員不在此例）上海縣議會議長議員向不按月支領薪水僅於開會時按日給一元而已莫議長與副議長本欲辭職見此公函急遣清議反顧任職矣

●凶犯上訴狀送還

凶犯呂開卿前將陳鎬全暗殺身死曾奉上海地方審判廳訊明判決以刑律三百十一條辦理處以死刑詎呂不服邀請吳律師赴原審判衙門聲訴轉赴高等廳上訴各情已誌前報茲悉此案現經審判廳長張君接閱該律師聲明上訴狀之後以刑事案犯如有不服上訴則上訴狀應赴地方檢察廳投呈今該律師將狀遞呈本廳與理大爲不合昨日張君諭將該上訴狀命承發吏送還該律師限至本日下午五時赴檢廳投呈如果逾限作爲無效

●引翔港添派巡士

淞滬水陸警察督辦薩君現據引翔鄉鄉董王申甫君來函略謂引翔鄉僻處東北距亘十餘里處處緊接租界地方街要不亞閘北際此隆冬又値陰歷歲暮盜風益熾旬日之間案有數起非嚴密梭巡不足以保治安頃與第三區第四分署唐署員磋商必須終夜梭巡始克有備無患無如巡警額數不敷調遣出巡駐守兩顧爲難懇請添派巡士一排以資巡守云云薩督辦察核所陳自屬實情已令唐署員調取教練所長警一排編入分署派遣以厚警力而資保衛云

●華僑之追悼會

泗水華僑代表莊君嘯國自前年武漢起義爲泗水書報社代表之還回國辦事返滬以後凡關華僑之事無不竭力維持而華僑聯合會之組織亦與有力泗水升旗案起莊君引爲己任異常熱心前秋入都去春又入都南北奔馳當以事不遂請般憂成疾去夏返滬疾以不瘳今由王君少文等發起於本日開追悼會於愚園明日出殯原定十二時改爲二時於追悼會場中間有傳單布告凡送殯者可於盧家灣小木橋頭取齊云

本埠瑣事

城內

▲審判廳布告兩則 上海地方審判廳昨發第一號布告云照得本年一月五號奉江蘇高等審判廳第四百六號訓令內開民事上訴事件照章須由審判廳移送至其應准應駁則須由上訴審判衙門審查酌量本省司法自改組以來一切悉照中央辦理唯閱各處民事上訴事件每有由上訴人直接至上訴審判衙門呈訴者辦法與審判廳試辦章程不合急宜通令改正凡以後不服各該廳所裁判聲明上訴之案須由各該廳所命令兩造提出理由書並檢齊各項證據連同卷宗移送以昭劃一而免紛歧此令等因奉此除遵照辦理外合行布告爲此示仰訴訟當事人等一體遵照以後民事不服裁判聲明上訴案件兩造須提出理由書呈由本廳核送毋違切切特此布告又第二號布告云照得本年一月五號奉高等審判廳第四百十七號訓令內開關於第一審第二審對於當事人征收訴訟費用辦法揭示於左(一)當事人向第一審判衙門投遞訴訟時須隨繳訟費違者不與受理其應納訟費之數額視狀內所表示之訴訟物價額爲準(二)第一審判衙門於傳訊時應命被告帶繳相當之 訟費違 者應令提出切實担保或相度情形於繳納前暫與管收(三)案經上訴者其收受上訴狀之審判衙門應照前一項辦法征定兩造訟費隨卷移送本廳(四)前項情形若各該廳所爲控訴審判衙門者其控訴審訟費應由各該廳所遵照前上列第三項辦法辦理(五)各廳所現已收受之各新訟案件應逐一查明是否征足訴訟費用非補足不得移送上級審判衙門下開各項除本廳切實遵行外合亟示告訴訟當事人等一體知悉嗣後投遞訴狀繳納訟費務須按照上開辦法切實遵行毋違切切特此布告

北市

▲情同放鴿 木匠葉山東去年憑媒費福郎楊玉壽楊李氏聘娶楊張氏之女爲妻成婚後始知女非完璧當向媒人理論據云前夫已故葉以木已成舟遂置不究不料女母湯張氏前日偕同姘夫湯阿金將女誘匿家宅被葉等獲扭控三區第二分署解經徐署長訊供之下以該氏等情同放鴿提到媒證一併移送檢察廳究辦

▲扭控拐匪 李明秋前日偕見證何王氏王金榮將湯阿福扭赴三區警署控拐伊子李阿寶請爲究追經徐署長預訊一過判送檢察廳押候訊究

英租界

▲盜犯分別懲儆 盜匪王青海白步德前因糾黨持槍夥刦北河南路三號森錩錢莊現洋圖逸被英美兩捕房包探殷玉鼎朱學貴分別將王白兩盜拏獲搜出贓洋手鎗解廨訊供詳情已誌前報昨由捕房將兩盜併解公堂奉孫襄讞會同英國副領事研訊據事主漏林泉僧夥諸清文馮盤生嚴月橋先後上堂供稱陽歷去年十二月十四號七時該盜只有五人首由王青海持手鎗向衆友恐嚇遂被劫去帳箱內現洋七十元小洋六百八十角金磅兩枚洩逃我等即鳴同巡街捕追過自來水橋始將兩盜捉住由捕房搜出原洋贓請嚴辦詰之王青海供山東人于初七日來滬找尋哥哥此項手鎗在燕州師範學堂得來其洋係盤費不敢搶劫訊之白步德供稱是晚出外購買辣醬因見衆人奔逃我亦附和求宥中西官核供以王青海持鎗黑夜糾搶得贓罪已成立着錮西牢五年白步德夥搶情形無疑義着押二年分別示儆洋鎗充公贓洋均給原告具領

法租界

▲還押候查 陳彩山前控蔡正榮在四馬路雞毛機附近途中誘拐其妻等情因訊供不認奉判押查在案昨又傳到見證郭何氏供十月十七日陳妻放工出外蔡即邀同陳妻至三洋涇橋北首麵館中吃麵此乃目睹以後如何不得而知蔡供十月十七日在家患病豈能出外拐逃中西官判還押候查明再核

▲領回管帶 姚桂堂訴稱在常州原籍娶吳氏女爲室成婚未久一月即被席捲衣飾而逃今在新租界遇見扭求訊究吳氏供因丈夫家貧故偕某氏來滬欲作織布女工并無與人私奔情事現願隨夫同去官判准交姚領回管束

美租界

▲驗看巡捕 英美總巡麥高雲華昨特諭飭美界各捕房捕頭轉飭印華捕等如茶差後於下午一時半會集赴跑馬廳驗看云

▲匪徒搶洋 蓬路復康烟紙店前晚十一時忽有匪徒六七人各持兇器後入櫃內搶去現洋數百元而逸事後由該店主投報捕房捕頭立飭中西探分投緝緝

本埠商情

◎金融 ▲符號者價漲△符號者價退無符號者不動

滙票 昨陽曆一月九日各國滙票行情如左

上海匯至倫敦
大條銀電報 △二十六辨士六二五
英國電匯 二先令七辨士一二五
英國現匯 二先令七辨士一八七五
電匯四個月 二先令七辨士四三七
買進四個月 二先令七辨士一八七五
買進六個月 二先令八辨士一二五
定貨四個月 二先令八辨士
定貨六個月 二先令八辨士一二五

上海匯至法國
法國現電匯 三法郎二八半
四個月電匯 三法郎三六
六個月電匯 三法郎三八

上海匯至德國
德國電匯 二馬克六五半
四個月電匯 二馬克七三半
▲以上合上海規銀一兩正▼

上海匯至紐約
美國電匯 [illegible]十三元一二五
四個月電匯 [illegible]十五元

上海匯至香港
香港電匯 [illegible]十四兩

上海匯至日本
日本電匯 [illegible]十八兩半

上海匯至印度
印度電匯 一百九十三羅比

上海匯至和蘭
和蘭電匯 一百五十七兩
▲以上合上海規銀一百兩正▼

金市 一月九日收盤市價如左

現貨標金 ▲三百七十七兩
沙金合赤 ▲三百八十五兩
足赤條金 ▲三百八十四兩

銀市 一月九日收盤市價如左

英洋 開盤七錢三分一厘 ▲收盤七錢三分一厘五毫
銀拆 △開盤二分 △收盤二分
△轉帳二分 掛牌無
標金 ▲開盤三百七十六兩 ▲收盤三百七十六兩

錢市 一月九日收盤市價如左

國洋 ▲七錢二分八厘一二五
英洋 ▲七錢三分一厘五毫
小洋 ▲六錢四分六厘五毫
銀拆 △借
銅元 ▲一兩七十五千四百文
洋拆 ▲七錢二分八厘
錢價 一千二十文
衣牌 一千二百九十文
市價 一兩五十千文
八開 一兩十四文
貼水 每角十五文
本洋 七錢二分

錢三分一厘三七錢三分八毫七五
正金銀行裝往日本去標金一千八百〇七條

◎出貨 ▲符號者價漲△符號者價退無符號者不動

糧食 昨日滬南米市仍然定勢云茲錄開出各價於左

北幫機白米 七元至六元六角
南幫機白米 六元九角至六元五角
常幫機白米 六元七角至六元四角
蘇同機白米 六元六角至六元三角
泗涇機白米 六元六角至六元二角
角里變白米 六元六角至六元二角
松江高白米 六元五角至六元
周莊機白米 六元三角至五元九角
新幫洋粳米 七元至六元五角
新幫杜子粳 六元七角至六元二角
新幫寒粳米 六元四角至五元九角
蘇同粳米 六元四角至六元
高新蒸元米 八元六角至七元八角
高幫白元米 七元六角至七元一角
角里蒸元米 七元四角至七元一角
新高小麥 五元至四元

油荳 昨日滬南錦開之牛荳油五十件菜荳油一百念牛籽油七十件係本地機器廠家與油坊銷路云茲將雪開各價錄左

菜荳油 (每担)九兩
船牛荳油 十兩〇五錢半
牛籽油 十兩〇二錢半

銀行交易報告 昨一月九日本埠

銀行開出現先令價仍係二先令七辨士一二五合上海規銀一兩惟大條銀行情較之前日跌小八份之一開出二十六辨士六二五合規銀一兩正茲由各銀行買賣市況調查於左
華比銀行買進現英洋四萬元價係七錢三分一釐
德華銀行買進現英洋十萬元價係七

本廠棉紗 昨日市價如左

十六支紅團龍 一百〇四兩五錢
又 雙虎 一百〇六兩五錢
又 雙象 一百〇六兩
又 胭脂虎 一百〇五兩五錢
又 牧羊 一百〇六兩
又 雙龍 一百〇九兩
又 丹鳳 一百〇三兩
又 火車 一百〇六兩
又 水月 一百〇八兩五錢
又 月季 一百〇三兩
又 日光 一百〇六兩二五
又 天官 一百〇四兩五錢
又 聚寶盆 九十八兩五錢
又 雲龍 一百〇一兩
又 雲鶴 一百〇四兩
又 紅龍 一百〇一兩七五
又 織毛 一百〇二兩
又 三星 一百〇一兩五錢
又 人鐘紗 一百〇五兩二五

●定額行市 ▲民國三年一月七日 禮拜

怡和洋行料莊（續）

三
彩雲牌 △三錢九分五厘
彩鳳牌 四錢三分二五
狀元牌 △三錢九分七五
五雄牌 二錢〇七厘半
有餘牌 △四錢五分
神童牌 三錢八分

（羽綢）
三鼎牌 各花△五兩九錢五分
鯉魚牌 △四兩八錢五分
形賓圖 ▲四兩九錢五分
運動會 ▲五兩五錢
金利源 △五兩七錢二分
雙桃牌 ▲五兩九錢五分
粉粧樓 八兩一錢七分
龍鳳牌 △五兩三錢五分
和合牌 ▲六兩一錢五分
九蝠桃 ▲六兩一錢五分
長生牌 △六兩七錢六分

（粗市）
十磅雙桃鎗 △三兩六錢五五
十二磅一馬 三兩七錢五五
十三磅雙桃鎗 ▲三兩九錢一分
十四磅牛羊頭 △四兩一錢一五
十四磅算盤 △四兩三錢七分

（原布）
五磅藍鑽 △一兩九錢一五
六磅藍鑽 ▲二兩零九分五
七磅又 △二兩一錢五分

（市布）
八磅四馬瓶 無市
又四紅鑽 ▲二兩七錢九分
又紅鑽 △三兩一錢六五
八磅價借 △三兩一錢二五
又藍鑽 △三兩三錢一分
又紅瓶 △三兩三錢三分
又藍鑽錢 ▲三兩五錢一分
又紅鑽錢 △三兩一錢七分
（未完）

日本郵船會社

啓者本公司春日丸准於一月十三日即禮拜二開往日本各埠小包收到禮拜一客票禮拜二爲止倘各寶號如欲裝運貨物者務所早日播輪裝貨
滬濱日本郵船株式會社謹啓

外國輪船出口日期

安納姆 一月十日開往法蘭西 法公司
蜜克司丸 一月十日開往花旗 瑞記洋行
老挙 十二日開往歐州 利康洋行
安挙切特 十三日開往倫敦 英公司
老聚 十七日開往茄門 德公司
舀納 十七日開往倫敦 英公司
澗脫掰而 十八日開往花旗 昌興公司
汀龍丸 二十日開往美州 太平公司

▲進口輪船 一月九日（十四）禮拜五

盛京 由甯波 太古
甯紹 由甯波 甯紹
廣濟 由溫州 招商
新裕 由福州 招商
順天 由漢口 太古
怡生 由青島 怡和
襄陽丸 由長江 日清
保定 由日本 太古

▲出口輪船 一月十日（十五）禮拜六

岳陽丸 開往長江 日清
春日丸 開往日本 郵船
常陸丸 開往美州 郵船
甘州 開往香港廣東 太古
金陵 開往長江 太古
廣大 開往香港 招商
江天 開往甯波 招商

年關將近各貨照本售現

○啓者本號開設以來惠顧諸君無不衆口讚美茲因年關將近各貨存積甚多本主人欲思脫貨求財之計將各貨照本售現如文明緞杭綢杭紗湖縐之類無美不備名目繁多不及細載請望諸君切勿錯過光臨一試方知價廉物美也
○本月十二日起至念二日止 特別減價拾天
自四馬路文明雅集內 章隆記綢莊謹啓

如意丸 善治色癆

治咳 化痰 功同神藥

凡購咳嗽靈丹●㗊明鍊雲藥房監法精製玉液膏●專治氣喘痰血咳症調服立見安甯●效驗足稱濟世盒丹

中國救濟婦孺總會誌謝

茲承王修五君經募洋一百四十二元今將各善士姓氏列後同和泰號十元○義順合號五元○公晉和號五元○恆祥興號五元○裕興和號五元○王樂堂君五元○王修五君五元○豐瑞號五元○大德號五元○劉殿三君五元○天祥永號五元○恆祥公號五元○元亨興號五元○升昌祥興記號五元○復興昌號六元○成泰義號五元○亨義號五元○利誠信號五元○義隆號五元○恆和泰號五元○裕隆公號五元合盛元號三元○合盛興號三元○趙子芳君二元○同泰裕號二元○福隆號二元○范尚臣君二元○韓華亭君二元○趙聘三君二元○元亨利號二元○馬峻卿君二元○朱順年君二元○阜升號二元○和敘福號一元○卜少康君五元○以上各款除交經濟幹事貝潤生君核收外並擎奉收條合函報鳴謝以揚仁風
上海泗涇路中國救濟婦孺總會處和德朱佩珍謹啓

艾羅療肺藥

預防冬令痰咳爲害者鑒

咳嗽一症往往發於冬令原因有二一由內外皆寒一由寒中包熱致惹肺部受其攻擊從無肺經病者是亦多發生日夜痰嗽曾有痰喘氣急呼吸短促破金吐血肺癆肺結核諸疾經此更增劇烈艾羅療肺藥爲健肺之良劑不特能除肺經各疾且能止咳化痰使其呼吸和勻於傷風咳嗽痰患等症尤能立見奇功凡有斯疾者希注意焉

總發行所上海中法大藥房
價目 大瓶 小瓶一元二角 每打十二元

滋養料

男婦皆有不能生育之害得精神丸即能種子

精爲固身之本腦髓血液爲造精之原料由是精神活潑而身健焉精虫與卵珠爲造人類之種子而發生焉（男子精液中有微細精虫女子卵巢中有卵珠二者即結合成胎之種子發育未全及身體虧弱與老衰者男女皆無發生精虫卵珠之能力故有不育之男女）但人類固富有天然種子之能力何以竟有不育之男女發現於世界此中原因多由春情早發手淫過度或認性淫慾或由操勞過度以致神經衰弱氣血雙虧精液薄弱男則受精虧冷薄陽萎不舉精虫不生之害女則受經閉經痛子宮歪斜卵珠不得成熟之患因而因精成病因病不育尚無相當之滋養料以補之不特種嗣無望而於虛弱色癆肺癆背痛腰痠腦衰潮熱血虧眼花頭暈頭重頭痛心悸怔忡諸疾叢生不已精神丸一藥對於此種疾苦確係絕對之奇品蓋其能力有充足之養生料配製而成能使虧弱者腦髓增多精血增旺血球增健而精之來源充足精液自然豐富身體亦自壯健其陰莖勃起之能（陽萎不舉即陰莖無膨脹力睪丸無發性之能也）亦如常人絕無陽萎不舉精液點滴如水或滴如淡血之虞尤有奇效者能使子孫根之精虫與卵珠突生健全故有續嗣之異凝人倫大藥之特效據醫家之試驗服者之報告云服此丸後精神即覺活潑至四禮拜與未服時精液比較即見濃厚而增多然用顯微鏡細照雖精虫已有生活力而未見雄壯再服則精液更較從前濃厚而有微黃色其精虫已見活潑雄壯身體亦覺強健非常足見此丸之力實非淺鮮誠造人類之新種子男婦老少之普通再生品也茲將不能生育之原因詳列如左閱者注意

一男子雖在女子可以成胎期內交合若男子精液中精虫不存或存之而無生活力精虫卵珠不能凝結故不成胎有時即或成胎至一二月後亦必流產

一男子精虫射入陰道內本有非常之速力向子宮內進行以成其胎若男子虛弱衰老而無完全精液則無精虫入於子宮故不成胎

一女子虛弱血虧經痛經期不準子宮歪斜及其寒冷卵巢中之卵珠已成虛弱或不成熟無移入子宮之能故不成胎

一女子輸卵管之內部不當覆有極厚之膜更生有許多之細毛故卵珠出輸卵管非特不易達於子宮且易破壞故不成胎

右述不成胎之原因雖關精虫與卵珠究其根本乃由虧弱而來精液缺乏致使種子受害然能常服精神丸使精腦血三者強固則男子之精虫雄壯射力自健女子之卵珠出輸卵管自易且無破壞之虞精卵合而爲一團結力堅自不患不生强健之男兒

定價 大瓶五元 每打五十元 中瓶一元 每打十元

總發行上海三馬路中法大藥房

艾羅補腦汁

腦髓系爲人身護持之機關蓋腦系能製造滋養人身之新血使人得以發生活潑健精神氣力強旺艾羅補腦汁一藥補腦功用久已卓著尤以培養腦系最爲神速俾腦系強健則消化力皆能呼吸空氣力記憶思想力無不因此而倍增健旺焉

上海三馬路 中法大藥房

價目 大瓶二元 每打二十元 小瓶一元二角半 每打十二元

……平血能生精精能生氣……
……血氣其性融化散布各經絡各大道每日如此不增減不間斷……
下固已逐一府除矣今連服半年餘體完全復元不減少年資格一如外姑往日之舊房下更又喜占熊夢然則……
未受有不可治之病者謹述此以謝
高郵衷聞范景文頓上
……上海河南路七號彭壽堂錄

實業界

●海軍界之革命

譯論　（梅）

▲蒸氣機關之缺點　▲發動機船之長所

陸上之交通機關。以鐵道爲霸王。而海上交通機關。今則汽船之全盛時代也。夫一言夫船。無論何人必以汽船爲最進步。最有勢力。然新時代之海國民既以舊式汽船爲不足。則以其蒸氣機關不便於用故也。蒸汽機關先以煤沸湯。藉其蒸汽運轉機械。此夫人所知也。惟以煤之熱變力運械。必經種種手續。種種變形。其大之八九乃全歸於無用。所得用之而有効者。僅十之一二而已。於是一八八九年。泰伊唔雷之石油發動機。遂出現於巴黎博覽會。其後四五年。而有奇瑞兒之奇瑞兒機關。又十年始以應用於船。能以少量之煤。得多量之熱。較蒸氣機關大有進步。試舉其利。

（一）燃料之消費量既少。可無鉅大之煤庫。於船之位置大有利益。

（二）同一馬力而機械較小。可無烟通。尤利於軍事。

（三）減少運轉準備之時間。

三者中尤以第一爲最要。據專門家之言。謂奇瑞兒發動機。其燃料之固有熱量利用於動力者。爲百之三十五。較最佳之蒸汽機關。尤增兩倍。其所用煤油。僅須蒸氣機關四分之一。若煤油之價。當煤之四倍。則前此儲煤之所及裝置機械之所。即可改充他用。利益甚鉅。今以煤油價貴。且發動機之製造亦重固難。照此推算。然巴拿瑪運河開通以後。船艦可寄港於美國之油池附近。裝運較廉之煤油。且可擴張其載物之量。前途終是有望。其始採用發動機者。僅漁船及遊艇而已。今則全世界千噸以上之發動機船。已有二十五艘。且有及一萬三千噸者。英已利用之軍艦。更有設一萬二千馬力之發動機於戰鬥艦之計劃。今之發動機。固不能全無缺點。然將來取蒸氣機關而代之者。必發動機也。

要件

●雷斐君之繡貨研究說

中國實業會上海分會。組織國貨貿易公司。運銷吾國貨品於歐美各國。爲實業界開拓利源。於國計民生。裨益非淺。該分會並請西人爲顧問。藉以悉外人於吾國貨品之好尚。日前該分會顧問西人雷斐君。述繡貨研究說。理論精確。由該譯科譯出。以餉社會。今當雷斐君赴美巴拿馬賽會之期。願業繡貨者。亟加注意。以爲改良進步之標準焉。

▲繡貨一項之研究

西人之樂購蘇貨。因所刺繡者皆係應用品。湘貨之不能暢銷。因所刺繡者皆係美術品。故有差異耳。再家中應用品。爲幔帳、飾陳及玩視品。

▲西人之愛吾國繡品者

一因中國繡品底幅悉用上等綢緞爲之。尤以素緞爲通行。則其針線易施。且易得佳品。蓋以緞底本有紋。光與繡花相映。故更顯其燦爛不易損壞。凡繡花之紗線。皆須純淨而無雜質。粗細之異則與底幅密合無參差。染色精優。深淺素無潛色之患。故以深淺二色相間用於一處。雖經數十年之久。鮮明如初。中國繡絲之法本極完備。而繡貨之絲又能耐久而不損。此西人愛吾國繡貨之要素也。

▲吾國之刺繡宜改良於左

一稿本宜選擇象真者。分艷麗精秀二種。蓋吾國之與繡事。往往信筆所之。致有似是而非之弊。夫繡稿須先擬妥水彩畫。使真象虛影光線確有把握。然後著手。成功庶不致畫虎類犬。

一吾國繡品中以應用品多。而精雅品少。宜多繡精雅品以補不足。

一用針配綫須與用筆畫法同。而繡者亦須兼繪圖畫。庶不致殊異。

一綫之縱橫斜正與光綫上之關係甚大。故著針時必須採準。畫意取銷路方合西人之眼光。而繡底顏色亦須用襯色。如湖色、妃色等。施於室中裝飾品。可與白壁之光耀相映射。可得極幽雅穆之神。此西人趨附之故也。

一顏色必須濃淡配合。必須得宜。方引起購者一種愛慕思想。吾國之繡色每多以筆添補顏色之不足。然必須用已染之綫。庶免此弊宜除。

一吾國繡貨之工作。往往粗細大小不能一律。須依其位置而定粗細之律。不失其真象。而合於視線。方不至過於太率。

新聞

●可驚可愕之日人十年種木計

（吉林）

遼東半島。厥土赤墳。山崖斷埂。作深赭色。四山濯濯。草木不生。近年日本經營其租借地。不遺餘力。久有造林計畫。培養土宜。日都督府提議辦法。將爲十年進行計。其第一期。已於十月初一日著手。迄是月底。栽植完成。此次新造林區。計佔地九十五萬五千坪。（中尺六平方尺爲一坪。合三千四百三十八萬方尺）苗木總數及一百十五萬二千株。樹種內主要者分爲胡藤槐。有一部分取以松櫟爲主品。其後補植之林區。爲十七萬坪。增栽十二萬二千株。此次發育之成績。雖不至春暮未易卒明。然據日人言。今後之利益方面。無庸預慮。即胡藤之成績。實見全部佳良。該都督府明年度對於已有十二處之苗圃。并決定增設至二十處。以爲第二期造林預備。

按我有天然林區。而日尋斧柯。徒供鄰人之用。而日本租借管內。於此瘠壤。林業規模。宏博乃爾。爲此今日之中國人。視鄰邦事業。直如貧丐過豪華之門。但有羨慕。而無他策。抑又增一番感慨而已。

●日人又調查我銀礦

（黑龍江）

蒙古境內銀礦極多。爲世人所共知。惟蒙人向依牧獵爲生。業遂不暇顧及。以致棄利於地。殊爲可惜。自日人覬覦南滿東蒙後。對於礦產一項極爲注意。現經日本熟諳礦學者。調查東蒙所屬喀爾沁右翼旗內之五家子銀礦。及東北五十里之姑子山銀礦。皆係興安嶺之支脈。現在開採苗綫極旺。此外圖什業圖境內有銀礦數處。雖有開採者。然多以土法。故出產不旺。其餘各旗亦皆有銀礦。頗堪開採云。

●商界關於期事之隱憂

（大連）

本埠華商各代理行。向於陰歷七月間即開賣期豆。初次開行三元七角。既而南方革命亂起。豆行直落至三元五角。又復提漲至三元八角八九。僧訖。會社開辦伊始。即行停止。其間所成期豆。當有萬八千車。所成期餅。亦不止幾十萬片。而所訂交期之日。以冬月十五臘月初一日爲最多。乃迄今現豆行情。騰漲不已。昨日又漲至三元九角四五。將來交貨之期。決無甚大跌落。據此則凡賣期者。均將賠累。必有不能支持者。會社候果停滯。代理家即擔任不了。即有倒閉之結果。一家荒朴。各家皆停。勢必至蟬聯倒閉。震動全市。此項關係良匪淺鮮。故賣期之家。現雖未露聲色。而關心商務者。均抱無限之隱憂。將來如何結局。殊難逆料也。

●貧民生計所之新出品

（丹徒）

丹徒城內新馬路貧民生計所。創設粗淺工藝廠。內分三種（竹工柳條工蓆工）。開辦一月有餘。各工徒均能領路。現已各有出品。（如網籃篩子大小笆斗蘆蓆等）貨物堅固。皆家常用品。現已在生計所對門設發賣所一間。已零躉售賣云。

專件

●整理烟酒稅意見書

（晏才傑稿）（續）

湖南　湘省烟酒稅。始於前清光緒三十年。初係仿照直隸辦法。值百抽二。從徵儘解。嗣以徵集不易。令各州縣體察情形。議定數目。改歸殷實商人承辦。包繳仍由各州縣彙收。按季申解。民國成立。通令各州縣仍照舊章辦理。惟是此項稅款。前清歷年徵收。均未如額。軍興以後。工商失業者多。烟酒商店均有倒閉。加以各屬水旱偏災。連年見告。各地方爲維持民食起見。禁止穀米資釀。酒商歇業。稅款無着。雖經迭次催徵解款。仍屬無多。此項稅之所以日見衰減者。除上舉兩因外。而商人包繳之法。亦爲短收一大原因。蓋包繳額數有定。而各屬酒商開閉無常。貿易衰旺亦時有變更。以無定之商況。課固定之稅額。刻舟求劍。正與稅法不合。顯著且以包繳之故。啇徵商戶。徒飽私囊。經徵款項。拖延不解。及遇催科。則以未經徵獲爲詞。此項弊竇。在所不免。若夫地方偶患災歉。厲行酒禁。按額徵稅之困難。則又顯而易見者。欲救其弊。惟有酌定稅率。責成各州縣儘徵儘解而已。其烟酒稅額。在前清時。共計四兩庫平銀六萬二千六百七十二兩九錢三厘。民國元年一月起。十二月底止。共收錢二萬一千一百三十六串八百七十六文。大洋一萬三千六百六十二元八角七仙三厘。小洋二千零八十一角五仙。

廣東　粵東烟酒兩稅。向無此名目。前清宣統三四年預算冊及財政說明書等。均付闕如。惟另有酒捐。係由康濟公司商人包認。每年認繳洋銀一百萬兩。除撥抵原辦餉捐洋銀十二萬兩。餘儘撥抵賠餉。光復以後。因該商包認虧欠甚多。已於本年令行該省國稅廳登報投標。另擇妥實商人包辦矣。

廣西　粵西烟酒兩稅。前清宣統三四年預算冊。均無此名目。惟查桂林府廠現行稅則。及所載烟酒稅率。如左

（甲）烟類

貨名	貨量數	關別	稅銀	關別	稅錢
水烟	每百斤	上北	四二・〇〇	東南西北	八四〇・〇
條絲烟	同前	同前	四二・〇〇	同前	八四〇・〇
各江絲烟	每包	下	三・五三	東南	八・〇
烟葉	每百斤	上下北	四二・〇〇	同前	八〇・〇
	同前			西北	八四・〇
白絲烟	每包	上	四二・〇〇	東南	四・〇
黃絲烟	每包	上北	四二・〇〇	東南西北	四・〇
	每包	西	一・七五		
草烟	每百斤	下北	一四〇・〇〇	東南	四八〇・〇
	每百斤	西	四二〇・〇〇	西北	一三六・〇
福烟	每百斤	下	四二〇・〇〇		
	每百斤	西	一四〇・〇〇		

（未完）

調查報告

●江海常關二年度（七月至九月）四十七期進出口貿易調查錄

（續）

第二款　本口常關進口各貨總數

本年第四十七期進口數目	上年第四十三期進口數目
磐無	磐無
荳餅五萬四千三百三十四担	荳餅六千八百五十二担
荳五萬八千二十一担	荳五萬九十一担
氈帽二十六萬九千六百六十頂	氈帽八萬一千五百五十頂
米一萬七千二百九十五担	米五百九十四担
小麥十三萬九千一百七十二担	小麥一百八十六担
炭四千一百九十担	炭六千七百七十九担
粗磁器一萬四千九百十七連	粗磁器一萬二千二百二十九連
細磁器六千四百六連	細磁器五千二百四十三連
土布七十三萬二千一百六十七疋	土布三十六萬六千八百七十九疋
棉子餅二千八百七十五担	棉子餅無
鮮蛋四百八十八萬六千一百六十個	鮮蛋四百六十六萬八千七百五十個
紙扇七千五百把	紙扇二萬八百三十把
柴爿五萬五千八百三十四担	柴爿三萬九千一百七十六担
鹹魚二萬一千三百二十四担	鹹魚一萬五千一百八十二担
粗茶葉八千一百七十六担	粗茶葉七千二百二担
松板十四萬三千二百四十塊	松板五萬九千三百五十八塊
鹹菜一百五十六担	鹹菜無
粉條乾三百六十一担	粉條乾一百三十担
杉木段三十五萬九千一百六十枝	杉木段四十萬五百五十一枝
雜木一萬七千四百三十四担	雜木二萬四千三百六十担

（未完）

上海股票行市

一月九日

公司	結盤	公司	結盤
老公茂紡織	一百零五兩	藍格志	二十九兩半
怡和紡織	一百三十二兩半	上海德律風	九十五兩

午前市價

費大生洋行經理

感謝神醫眼科

晉卿醫院傳文山先生向因事來滬……
則目失光一物不見其苦尤甚恐先生之友余存挽留求診先生念求治之誠……
包愈平時果有奇效甲俱重見天日矣世間先生眼科如神……今先生……
報紙以感仁惠敬告同病無論何症年月遠近內外兩障甚至雙目不見一切危險大症均可包醫診治……
等及身受惠非淺卒結撰者比爲○先生寓上海四馬路昇平樓對過衛仁里內○李漢臣○廖立幹○周聲遠拜啓

●中華民國三年正月十日（即癸丑年十二月十五日）（星期六）第二千一百八十號●

中華民國三年正月十日（即癸丑年十二月十五日）星期六第二千一百八十號

教育界

選論

●今後之教育行政問題（錄教育雜誌）

三讀經問題　清季學部開中央教育會議時爲讀經問題大激戰卒之主張小學不讀經者佔優勝位置然亦當時搖旗吶喊中之一報章具在可覆按也今聞又有人主張讀經之說甚爲不解夫小學校之究應讀經與否現已不成爲問題至以讀經爲信仰宗教起見則先應解決國教問題欲定國教則先應解決以何者爲國教既決定以何者爲國教亦當解決宗教與教育是一是二或以宗教與教育可合而爲一則所讀者是四書五經乎抑金剛經與多心經乎否則耶穌聖經與讚美詩乎此未可知也如必欲讀四書五經則必定孔教爲國教而後可倘係不主張小學讀經者之一亦即主張信仰宗教者之一惟僕之信仰宗教觀純爲學校教員熱誠將事與社會道德教育進步起見至讀經一節則清季中小學校讀經講經頗注重何以而國民道德之墮落日甚又何以而全國起大革命之風潮言念及此亦當廢然返矣

四社會教育司存廢問題　自減政之說起而教育部所當首先提及者即爲社會教育司存廢問題夫社會教育確保當今之急務惟所應注意者決非僅國歌與禮教問題及宗教問題而已也學校教育貴乎實行社會教育亦貴乎實行如何而劇場公園閱報社油畫場博物館圖書館動物園植物園等之建築物得以設施何社會教育司皆置之度外也　如何而使全國各縣市鄉徧設宣講所發行圖畫紙編發印刷品　何社會教育司亦如充耳也彼將曰經濟困難與人才缺乏之故夫既經濟困難與人才缺乏也則與其設一有名無實之社會教育司毋甯減政節用之爲愈也

以上所述爲今後之教育行政上所當商榷者請閱者息心靜氣以求之則幸甚

部令

●教育部咨各省民政長知照裁撤留學經理員希將各該省留歐學費逕滙本部並鈔寄留歐官費學生規約請查照辦理文

▲附留歐官費學生規約　（續）

第一條　留歐官費生關於學務事宜應呈請本部核辦不得赴各使館瀆擾但請領證照等事可與其他僑民受同一待遇得請使館辦理

第二條　留歐官費生如有呈請本部事件應署名蓋章不得借用學會等名義

第三條　留歐官費生每月學費統由本部匯寄英京華比銀行按月發給

第四條　各部省及各機關所派學生之學費暫照原定之數支給如各省有函電減成核發者即照所減之數發給

第五條　留歐官費生不得預支學費所有暑假後應繳校金由部先行酌給再由該生學費中按月分扣

第六條　留歐官費生如有疾病時應託同學照料其醫藥費概不支給

第七條　留歐官費生病故留學國時同學各生應請所在國使館派員照料並飭該國喪儀店料理喪葬一切費用先由使館從儉墊給俟細數報部隨即飭還如該故生家屬情願自費運柩回國者聽

第八條　留歐官費生應於民國三年三月末日以前遵照調查表式分別填註寄送本部違者停止官費

第九條　留歐官費生應將每年升學證書或其他學業成績之憑證呈送本部（俟驗畢後仍行寄還）違者停止官費

第十條　留歐官費生不得轉學他校及改留他國違者停止官費　（未完）

新聞

●學生惡作劇（宜城）

公立兩等小學校倫理兼音樂科某教員性好佚游嗜洋煙並以麻雀牌爲專門學問月前請假往蕪湖省親友人於某寓迎春坊打茶圍又麻雀與某校書結線頭醉心於歡樂場中竟至流連忘返該校某監學函勸迺歸近日每逢授課時間常有缺席即或到校授課皆屬心慌神亂生徒每有疑問半晌無言日前在講堂授音樂課至揚子江調有某生戲擬三首屬同學歌之其文如下（一）來來來大家齊來打場麻雀牌東南西北各人愛賭奸不賭賴中白與發財一色成了滿三台你不要吵鬧不要鬧快把錢來開（二）請請請請我先生吸口鴉片烟四分龍洋買一分只望能過癮短鎗對孤燈下喉三口張精神暴暗世界男女英雄吐霧與吞雲（三）狂狂狂嬉嬉嬉嬉同去跑洋房私門頭兒與土娼聽人做小賬委色與聲腔第一推獎迎春坊不顧宿留打同茶圍一塊大英洋歌未畢該教員面發紅色不待搖鈴竟自下講堂而去誠今日教育界之異聞也

●乙種師範停辦（無錫）

縣立乙種師範學堂本規定一年畢業張前知事委任孫毓圻君爲所長於二年一月招考二月開學至三年一月止已屆期滿前日接得知事訓令謂縣經費萬分支絀公款公產宜未理楚已准教育司指令暫從緩辦云云所長孫君接到此項指令後擬於本月十日舉行畢業禮式後將所中各器具點交知事署收管即行停辦云

調查錄

●江蘇省立第一師範學校（續）

校址蘇州三元坊光緒三十年十一月開辦

（三）辦學報告

第一　訓育

宣布修養要旨　本校於民國成立之後開學日由校長訓告修養要旨三端一曰修養教育者之精神二曰修養教育者之學識三曰修養教育者之技能俾生徒知師範與他種學校之異點平時訓練亦留意於此三者以期習成教育者之氣質

揭示訓育方針　本校訓育依學校性質而標明溫良信愛威重諸德又依地方情形而定誠公勇三字爲校訓均制額揭示講堂內外俾職員生徒共知本校訓育之方針

採定訓育方法　本校訓育遠師胡安定治事齋之遺意近遵教育部養成生徒獨立自營之訓令採用練習主義務使發揮自動之能力生徒入學之始先使諳熟本校所訂生徒規約並遵約選舉各項役員輪替任事設役員會議室及役員辦事室由各役員處理教室及宿舍一切事務職員指導督查之總以練習辦事使於規定範圍內有活動之餘地爲本旨

張揭名哲畫像　寄宿舍之西廊嘗設木板十餘丈專爲揭示條告之用今另設揭示場而利用此長板以揭中外名哲畫像五十餘人中間雜以格言等俾生徒課餘流覽藉得景仰觀感之益

設教示板　寄宿舍廊下之一隅設黑板一方每週一次或二次揭示足資修養之嘉言懿行及詩歌等藉爲訓育之補助並以增進生徒正課以外之知識

敦請名人演講　本校遇適當機會敦請名人演講俾生徒接觸其言論風采默受薰化并以補助本校訓育之不逮第一次請江蘇教育總會調查員袁叔畬君希洛講革命戰地經歷及民國教育之要點第二次請吳縣公立中學校校長趙彥誠君邦榮講生徒當重體育及普通科學使各科平均發達并修習學業當於平素注意之原理第三次請陸軍幹部養成所所長陳康齋君維儉講蒙古經歷及俄庫現情並今後之國民教育當注意於富兵納稅　（未完）

時評

宣城之雙絕　倫理教員而嗜洋烟好嫖賭兩等小學學生分詠洋烟嫖賭而句句在行有是師宜有是弟有是弟亦宜有是師可稱雙絕

學校度新年之善法　歲事更新從事學校者獲此法定之餘暇及時行樂甯非恆情乃熱心者仍復汲汲於展覽會懇親會之開設期利用此餘暇聯絡家庭感情引起社會信用其事可敬亦可法也

停辦學校之起點　自治撤廢附屬於自治之學校爲得而存活無錫乙種師範停辦先聲樹矣來日方長記者將傾耳竢之

本界啟事

本界前登各學校調查報告極承　讀者歡迎嗣以故中輟殊以爲憾現另就調查所得編爲各學校調查錄按日排登乞讀者注意再辦學諸君倘以校內概況見告俾得彙編入錄尤所忻盼此啓

世界語會消息

中華民國三年一月十日第八二號　中央事務所在上海斜平街二百號

（愛）

●本會紀事摘要

▲三年一月三日　星期六

本會會員石君等函告願盡義務請由會長任用等因

（答）本會辦事員無義務職且不得謂爲本會雇用亦並非個人聘請要皆對於世界語三字盡力諸君熱誠可感務祈各自努力一致進行倘將來有請求或互相聯絡之處當專函奉懇並請參觀本會特別通告二十九編後諸君辱尚恕不一一奉覆（國璋）

上海鄭志恂君等暨南京關陸生君等來函三十件均索閱專門學校章程

上廣縣公署謝谷蓀君等函詢款項

乍浦倪英達君林漢民君均函索本會函授等章程

劉河吳仲裔君等函答練習題計八件

常熟陳衡哲女士等暨法國克來司君等寄來新年賀柬共三十七件

南洋北般島陳士成君等函詢本會世界語高等專門學校詳情擬派人入學諮留學額

巴黎世界語科學報世界語月報法文世界語報均寄來上年十一月份若干册

俄國世界語會寄來第二十八號會報二册

奧國季佛君函告世界語在奧國人民心目中已認爲一種普通語各國際的團體均用世界語印行通告及編輯會報等

按以上來書一律于本月四日分別作覆

◉誌謝　本埠錫金旅滬共和女校定于舊歷十二月十六日十二點鐘舉行第二次懇親會又於十七八日上午九時起開第二次成績展覽會承贈入座券八份書此誌謝

雜俎

斷簡殘編

明清之際史料

▲清國號原稱後金考（續）

至奉天城門上鐫後金字樣之說未經目驗考瀋陽之陷在天命六年遷都瀋陽則在十年由此至天聰十年改號大清尙歷十一年奉天卽瀋陽所改名其城門鐫後金字於理可有之東華錄天聰十年三月庚申內院諸臣倣明制擬新築城門名日揚威昭德永安興化定遠上日凡事當顧名思義無取矜誇興之揚之定之在天不在人也更其名日罕固門靖遠門鎭西門據此則奉天修城定爲皇都之制當在是時但是年四月己卯諸貝勒文武羣臣請上尊號壬午齋戒三日設壇德盛門外乙酉受寬溫仁聖皇帝尊號建國號爲大清改元爲崇德元年上距三月庚申己閱二十五日修城而鐫年月其事不必在請定門名之後或所鐫年分卽爲後金天聰十年乎此事尙當至奉天城覆核之

遊記

關中遊覽記（禁轉載）

二　關西夫子墓　（沈雨人）

西出潼關未數里卽地勢一變南界崇岡綿亙不絕北隔黃河有山西之連山西則沃野千里一望無際路旁楊柳依依送客村莊隴畝間往往濃陰密護雜樹成林行十餘里路北有楊伯起墓建石坊顏曰四知坊有碑題漢關西夫子楊公墓爲康熙丁丑年立其裏則署明嘉靖庚申文別有乾隆年間所立之碑題漢太尉楊公震墓入坊百餘步顏其門曰清白吏蹟中建石造神位署漢太尉楊公神位旁注小字爲公諱震字伯起弘農華陰人神位前有明兵憲蔡公修復漢太尉楊先生墓記稱楊伯起嘗爲刺史赴任時其舊友某暮夜謁之以黃金爲贈謂暮夜無知者伯起却之謂天知地知子知我知何謂無知者其淸廉之名永以楊震四知傳於天下後世後爲太尉以伉直不見容延光中卒於夕陽亭後天子察其忠命有司以禮改葬之於華陰之潼亭卽爲此地然廟後疑冢累累已難辨識相傳爲明時修建至清又重修者也由此更行三四里許則其左有碑半已湮沒題漢四知楊夫子講學處

三　西岳廟

潼關西去數十里華山屹立於左峯巒秀絕過西岳廟謁之四圍皆磚壁儼如城塞入門有斷碑立於前僅餘彫刻之一部工極精巧碑字皆殘缺模糊莫辨王士禎所謂唐斷碑是也又有青牛老樹碑明天啓甲子年所建老樹尙存枯幹相傳老子入關時繫青牛於此樹下入欞星門左右皆有石碑及碑亭漢唐後周及宋以後之碑尤多入金城門楣門楣雲龍栩栩欲活渡石橋登正殿曰灝靈殿內設西岳神位左右亦有碑亭中有康熙御筆書蓮凝仙掌四字殿後有放生池其北小殿亦有乾隆御筆書嶽蓮靈樹四字裏刻畢沅奏文最後有萬壽閣顏曰壽敉之府閣高三級巍峨聳雲表入閣則華山迎面立東北望黃河西北臨渭水亦一壯觀也出西岳廟五里入華陰華陰城西關外五里有漢神醫華陀墓墓後有古廟一又二里路南有小碑題前秦侍中王公墓卽捫蝨說桓溫關中豪傑王猛之墓也

藝苑

雕蟲金石志

上編（續）

劉英題名

欽命□□巡按江浙都察院江西□□道監察御史劉英同□□監士羅主簿吏張聰□□游□□癸卯四月□日記

凡六行四十七字缺十字

陳吉祥題名

欽差信官陳吉祥往浙江等處□幹辦還到此

正德五年七月二十八日

凡四行二十八字缺一字

叢談

曲園小說叢談二

曲海

▲漆盒盛兒浮江中

宋周密齊東野語云有某郡倅江行遇盜殺之其妻有色盜脅之曰能從我乎妻曰吾事夫十年僅有一兒幾數月吾欲浮之江中庶有遺種吾然後從汝盜許之乃以黑漆圓盒盛此兒藉以文褓且置銀二片其旁使隨流去如是十餘年盜至鄂纔舟挾其妻入某寺設供至一僧房黑盒在焉妻乘間問僧何從得此僧言某年月日得于水濵有嬰兒白金在焉吾收育之今在此年長矣吁視之酷肖其父乃爲僧言始末僧爲報尉一捕獲之遂取其子以歸按西游演義述元奘事似本此也

▲黃鬚翁

宋范公稱過庭錄云舊家多藏異書兵火之後無片紙尙記有一黃鬚傳云李靖微時甚窮寓於北郡一富家一日靖竊其家女而遁行至暮投一旅舍飯罷濯足於門見一黃鬚老翁坐于側且熟視神色非常靖恐富家捕己者欲避之頃於皮篋中取一人頭切食甚閒暇靖異之乃就問焉翁曰今天下大亂汝當平天下然有一人在汝上若其人亡則汝當爲王汝可從我尋之靖隨翁數程至汴州見一大第中數人奕翁同靖立云不見其人矣頃見一披衣從中出視弈者蓋太宗也翁驚曰卽此人當之汝善佐其事遂別語靖曰此去四十五年東夷中有一黃鬚翁殺其君而自立者卽我也靖既佐唐平亂貞觀中東夷果奏一黃鬚翁殺其君而自立按此卽唐人所傳虯髯公事而情節小異今世人皆知有虯髯公莫知有黃鬚翁矣

●海外奇談

▲冰語　俄地苦寒耶尼塞斯尼一帶每屆隆冬雖同在一室中人語亦不相聞蓋言甫出口卽已隨寒氣而冰結也及至次年春末常有人獨坐室中忽聞人語怪所自來細察之乃卽舊年冬日在此室中人之言久被冰結至此時始化解而爲人所聞也使非習處北地者卒然聞之鮮有不疑爲鬼語者矣

▲安眠　美國安眠醫士柏某最近發明一新說謂人於睡眠時全體靜息宜令頭部北向與北極之磁力相調和則其睡態必甚安否則腦部紛擾幻成怪夢大足以傷體力其說驗之頗效

游藝錄

撲克遊戲（禁轉載）

●撲克譜（無聊）

第一章　說明（續）

（安堆之加注）RAISING THE ANTE

若堅手牌大有希望則入局時可於安堆之外任加多少以博之惟每一次所加之數不得過最大之限制耳入局時一有人加注則其餘諸人必須加足此數方得隨入 SEE 若自知力不能抗可以隨時退出 DROP 而犧牲其所擲之安堆若料得手中之牌勝於他人則可於補足加注之後反加之如是輪至原加之人亦須補足此人所加之數方准入局不然或退出或再加均可加之次數並無限制以檯上各注之數齊等爲止其次序視位置而定若未輪及不得搶先爭加其自願退出者則其已擲之錢（無論安堆或加注）槪充公注不得取出分毫若一人加注之後無人再加亦無人隨入則此人卽無須換牌安享公注中之所有其手中之牌亦無須示人投牌堆中攙和重打可也

圍棋新局

長野敬次郎（五段）先二
先番　加藤信（三段）　（續）

黑百四一（1行十）　白百四二（5行十六）　黑百四三（4行十六）
白百四四（7行十六）　黑百四五（6行十七）　白百四六（10行十四）
黑百四七（9行十五）　白百四八（10行十）　黑百四九（10行十一）
白百五十（12行七）　黑百五一（12行六）　白百五二（9行十一）

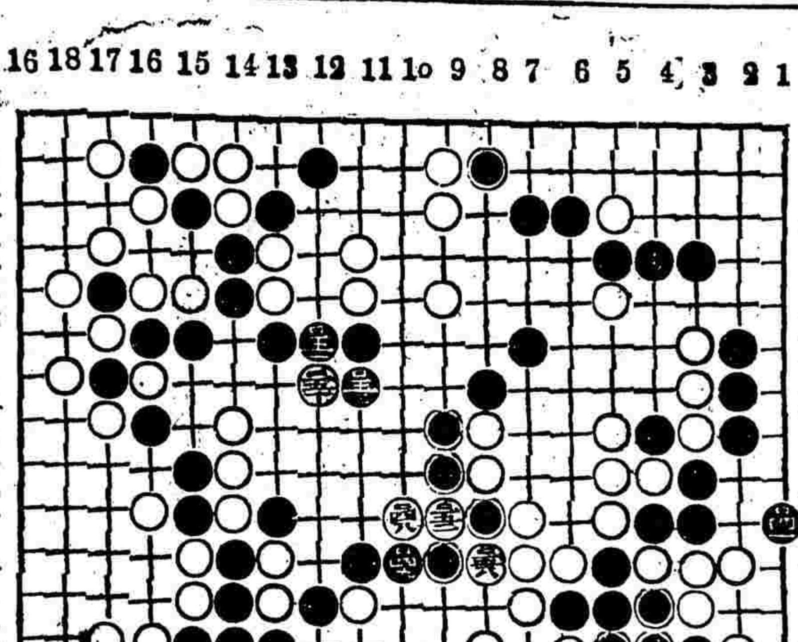

黑百五三（11行七）　白百五四（8行十四）　黑百五五（11行十四）
白百五六（18行十五）　黑百五七（18行十六）　白百五八（8行十一）
黑百五九（18行十八）　白百六十（6行十六）

死活妙機

日本（八段）本因坊秀哉自撰

變着從四着變起

白先黑死第十五着下（4行一）撲

第二原圖

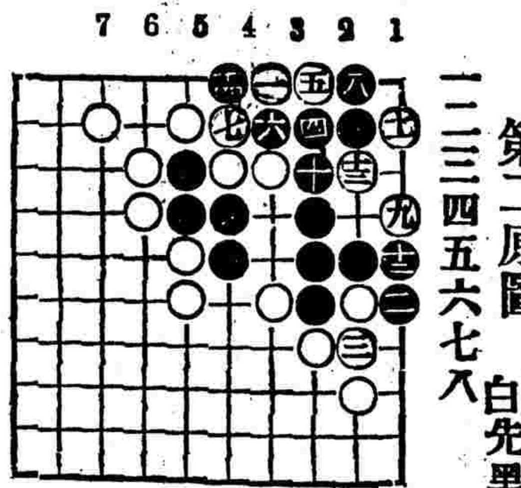

七號所登原圖之（2行五）本係黑子手民悞排白子特於今圖更正並辱承蘇州龐君仲華來書指正感佩志謝

來稿

徵求　賜答此局之結果如何蓋以弈之爲道貴竭其思索之力不佞淺陋竊援殘局設問以徵答用致同聲相應之望惟方家教之

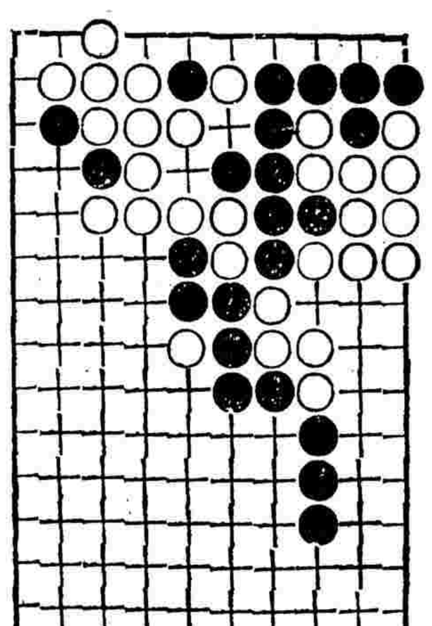

●圍棋歡迎投稿

海內圍棋高手如有愜心貴當之作願　賜登敝報與同人共賞欣賞者敝報無任歡迎手談之雅得報紙以代郵傳應萬里知音不啻一堂角勝也

嘯虹軒新劇譚

且姑就編劇一方面論之除聊齋紅樓一二部著名小說之外其所取之材料皆何如乎尖嘴姑娘也偏心公婆也雖不佳而尙有命意尙能爲一種社會說法至若二小姐家庭革命也劍大郎一世不剛圓也此豈復有絲毫意識之可言卽其命名亦在可通與不可通之間此等而號曰新劇且誇之曰社會教育直自欺欺人而且倘值識者之一哂

投稿俱樂部

●劍初徵字二等揭曉

何許人（草）　汪允中（隸）　劍广（草）　魏半仙（草）　楊夔漁（正）　蓉湖逸叟（草）　傅壽卿（草）　胡振緒（草）　曹鐵耕（草）　張斌（隸）

以上各贈石印畫一張信箋一束請以信片示明詳細住址當卽備郵寄奉不誤

●通告一束

應課諸君鑒平初詩鐘及聽鸞館之徵聯徵畫各件收稿本由鄙人代任茲因略有小事一切均請改寄蘇州大石頭巷十號劍初齋收爲要已寄出者作罷（王劍平）

海內諸吟壇鑒走等前假本報所徵聯語（朧與凌欄嶺上梅）梅字誤刊㭍字特此更正幸諸君注意焉（慕雲寒士仝白）

●中華民國三年正月十日（卽癸丑年十二月十五日）期星六第二千一百八十號●